

AFO 278 – Importeren / Exporteren

278.1 Inleiding

Deze AFO biedt diverse opties voor het importeren en exporteren van gegevens die betrekking hebben op de bestelmodule.

Wanneer u deze optie kiest verschijnt een menu:

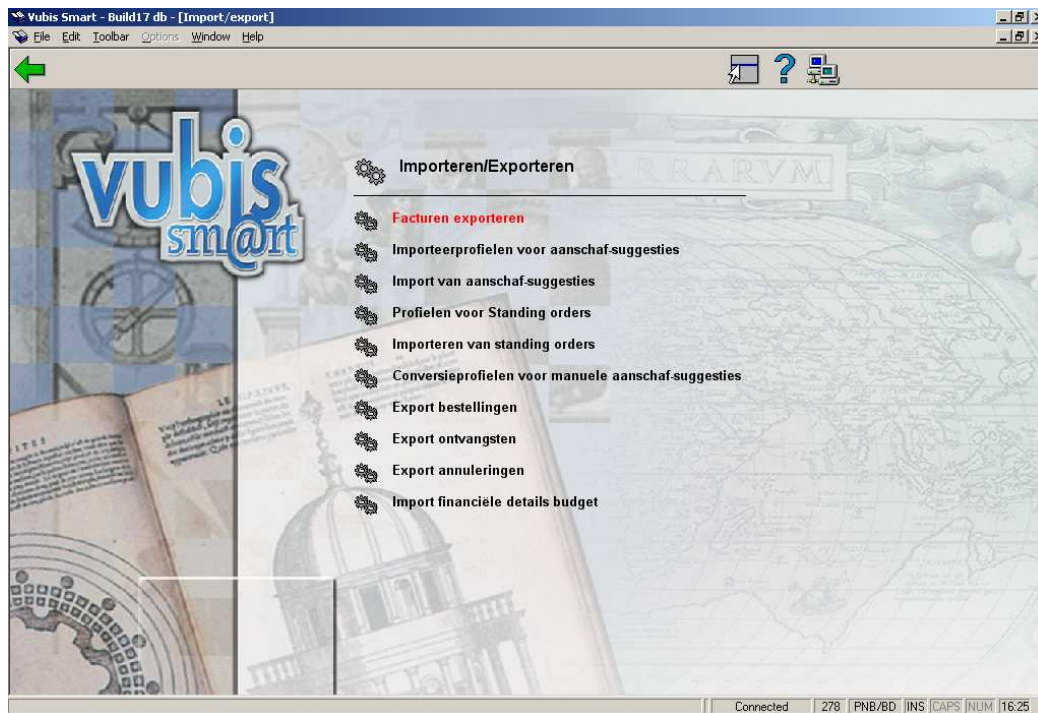

let op

De opties **Facturen exporteren**, **Export bestellingen**, **Export ontvangsten**, **Export annuleringen** en **Import financiële details budget** bieden de mogelijkheid gegevens uit de bestelmodule van Vubis Smart te exporteren ten behoeve van een extern financieel systeem. Momenteel is export mogelijk in SAP (of FDI voor facturen) formaat.

Licentie informatie

De opties **Facturen exporteren**, **Export bestellingen**, **Export ontvangsten**, **Export annuleringen** en **Import financiële details budget** maken géén standaardonderdeel van Vubis Smart uit. Dit vereist een specifieke licentie en moet apart worden geïnstalleerd en geactiveerd. Neem a.u.b. contact op met uw account manager voor informatie over kosten en installatie.

De andere opties (gerelateerd aan aanschafsuggesties) maken *wel* deel uit van de standaard Vubis Smart applicatie.

278.2 Facturen exporteren

Gebruik deze optie om factuurgegevens te exporteren uit Vubis Smart.

Nadat u deze optie heeft gekozen wordt een overzichtsscherm getoond waarop al eerdere exports kunnen staan:

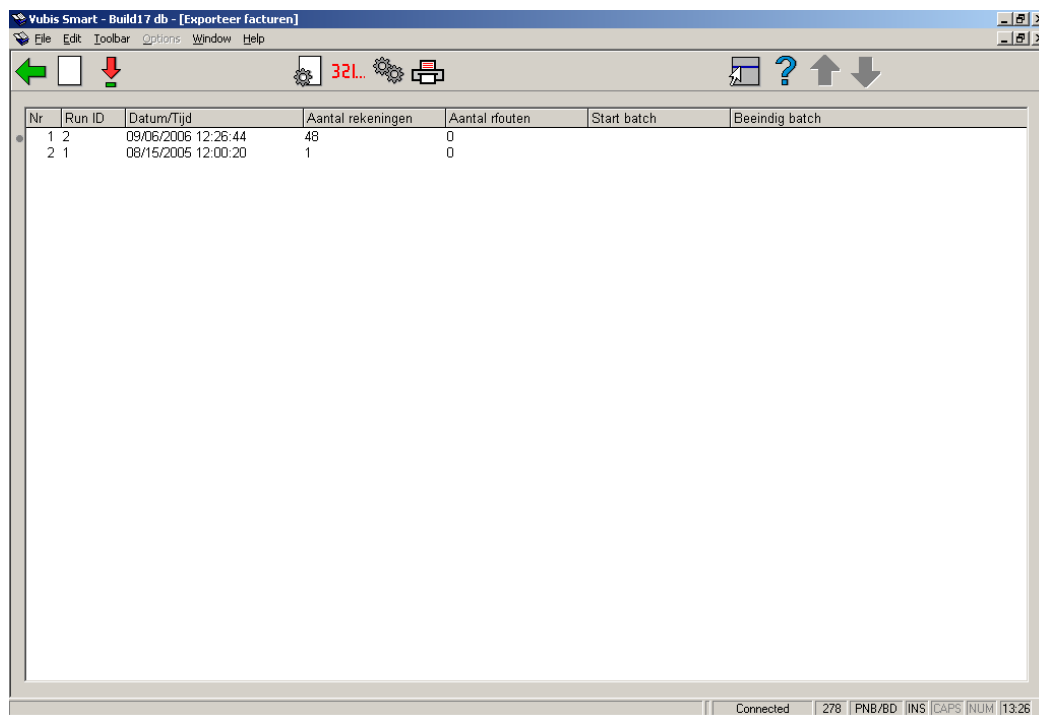

Nr	Run ID	Datum/Tijd	Aantal rekeningen	Aantal rfouten	Start batch	Beeindig batch
1	2	09/06/2006 12:26:44	48	0		
2	1	06/15/2005 12:00:20	1	0		

The status bar at the bottom of the window displays: Connected | 278 | FNB/BD | JNS | CAPS | NUM | 13:26

Het systeem toont de laatste 200 export runs..

Opties op het scherm

Creëer een nieuwe export: Hiermee kunt u een nieuw exportbestand aanmaken. De selectie kan beperkt worden op bestelnummers, budgetten of leveranciers. Bestellingen van uitgesloten budgetten worden ook genegeerd. Vervolgens schakelt het systeem door naar het standaard scherm voor het uitvoeren van processen (online, batch of memory).

Bekijk details van het rapport: Selecteer een eerdere export en dan deze optie om de details te bekijken. Zie verder paragraaf 278.2.1.

Formaat parameters: Kies deze optie om de algemene parameters te bekijken. Zie verder paragraaf 278.2.2.

Creëer opnieuw het export-bestand: Selecteer een eerdere export en dan deze optie om de output voor deze export opnieuw te genereren.

Systeem parameters rekening-export: Dit geeft toegang tot de parameters op systeem niveau. Zie verder paragraaf 278.2.3.

Print export-rapport: Selecteer een eerdere export en dan deze optie om een rapport te printen. Het systeem schakelt door naar het standaard scherm voor het genereren van output.

278.2.1 Bekijk details van het rapport

Bekijk details van het rapport: Selecteer een eerdere export en dan deze optie om de details te bekijken.

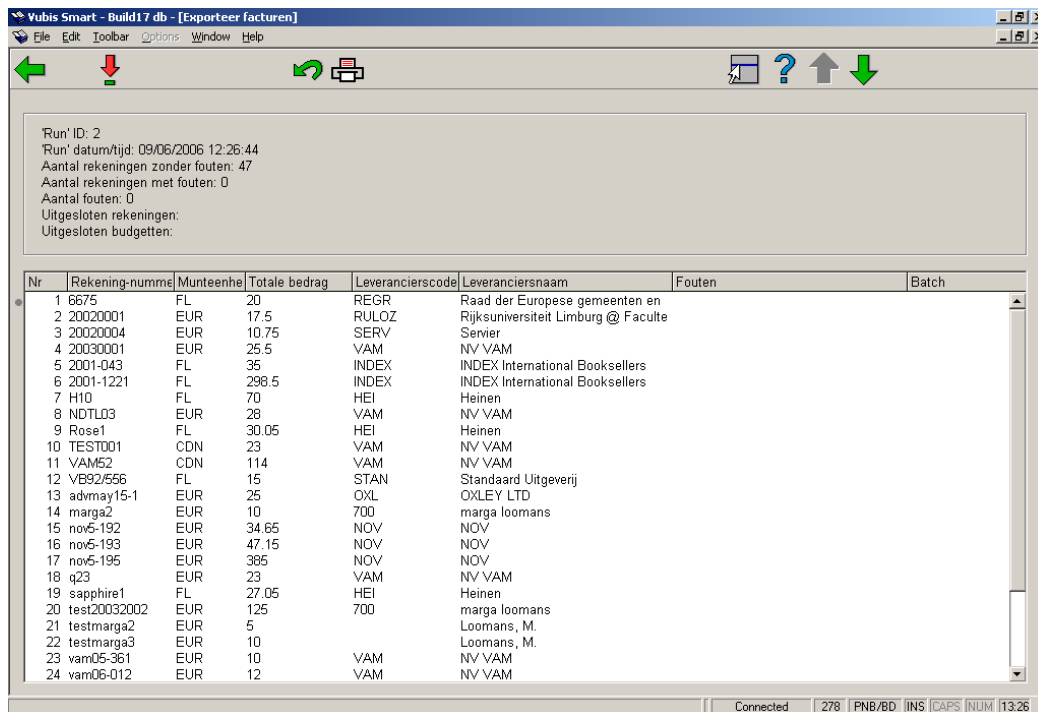

Run' ID: 2
Run' datum/tijd: 09/06/2006 12:26:44
Aantal rekeningen zonder fouten: 47
Aantal rekeningen met fouten: 0
Aantal fouten: 0
Uitgesloten rekeningen:
Uitgesloten budgetten:

Nr	Rekening-numme	Munteenhe	Totale bedrag	Leverancierscode	Leveranciersnaam	Fouten	Batch
1	6675	FL	20	REGR	Raad der Europese gemeenten en		
2	20020001	EUR	17.5	RULOZ	Rijksuniversiteit Limburg @ Faculte		
3	20020004	EUR	10.75	SERV	Servier		
4	20030001	EUR	25.5	VAM	NV VAM		
5	2001-043	FL	35	INDEX	INDEX International Booksellers		
6	2001-1221	FL	298.5	INDEX	INDEX International Booksellers		
7	H10	FL	70	HEI	Heinen		
8	NDTL03	EUR	28	VAM	NV VAM		
9	Rose1	FL	30.05	HEI	Heinen		
10	TEST001	CDN	23	VAM	NV VAM		
11	VAM52	CDN	114	VAM	NV VAM		
12	V892/556	FL	15	STAN	Standaard Uitgeverij		
13	admMay15-1	EUR	25	OXL	OXLEY LTD		
14	marga2	EUR	10	700	marga loomans		
15	nov5-192	EUR	34.65	NOV	NOV		
16	nov5-193	EUR	47.15	NOV	NOV		
17	nov5-195	EUR	395	NOV	NOV		
18	q23	EUR	23	VAM	NV VAM		
19	sapphire1	FL	27.05	HEI	Heinen		
20	test20032002	EUR	125	700	marga loomans		
21	testmarga2	EUR	5		Loomans, M.		
22	testmarga3	EUR	10		Loomans, M.		
23	vam05-361	EUR	10	VAM	NV VAM		
24	vam06-012	EUR	12	VAM	NV VAM		

Opties op het scherm

Factuur details: Selecteer een factuur en dan deze optie om de details te bekijken. Dit brengt u op een AFO 231 scherm.

Print export-rapport: Selecteer een factuur en dan deze optie om een rapport te printen. Het systeem schakelt door naar het standaard scherm voor het genereren van output.

278.2.2 Formaat parameters

Formaat parameters: Kies deze optie om de algemene parameters te bekijken.

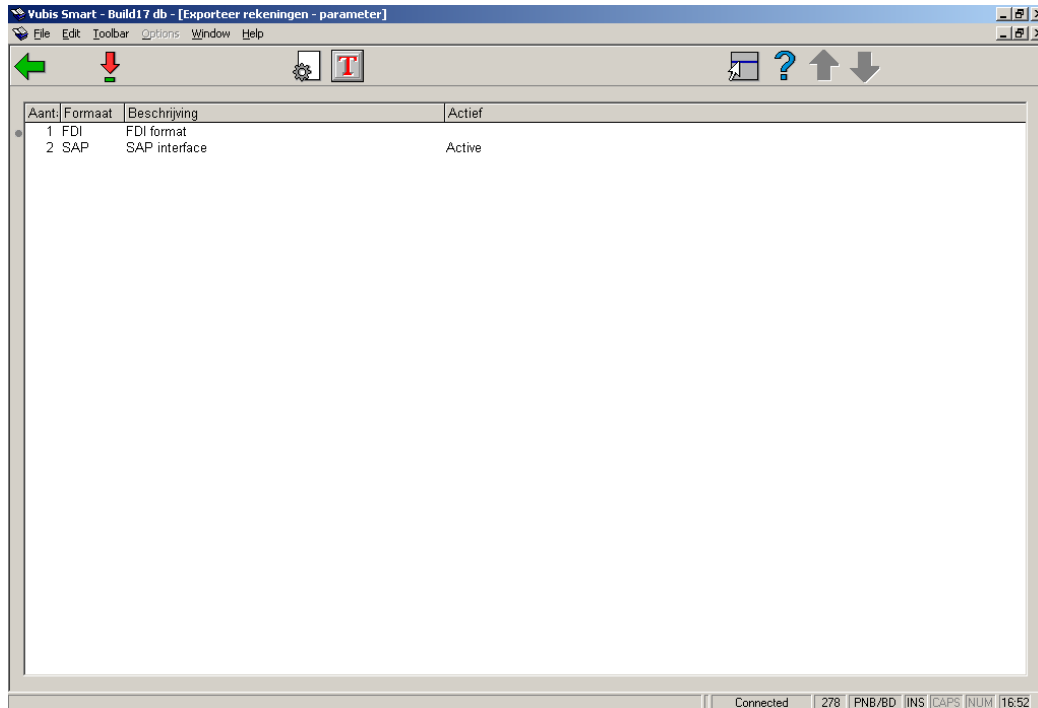

Op dit scherm staan de gedefinieerde formaten alsmede welke er actief is. Er kan maar 1 formaat tegelijk actief zijn.

Opties op het scherm

Activeer format: Selecteer een formaat en dan deze optie om het te activeren.

Batch referentie parameters: Selecteer een formaat en dan deze optie om de parameters te bekijken/wijzigen. Zie verder paragraaf 278.2.2.1.

Batch referentie test sequentie: Dit geeft in test de volgorde van batch nummers.

278.2.2.1 Batch referentie parameters

Batch referentie parameters: Selecteer een formaat en dan deze optie om de parameters te bekijken/wijzigen.

Batch referentie - parameters

Prefix

Sequentie-type

Numerisch

Alfanumerisch

Beginwaarde

Eindwaarde

Actuele waarde

In gebruik

Sequentie-type

Numerisch

Alfanumerisch

Startwaarde

Eindwaarde

Huidige waarde

In gebruik

Suffix

Aantal records per batch

Nieuwe batch als leverancier wordt gewijzigd

Aparte debet en credit batches

opslaan als

OK

Annuleer

Help

Velden op het scherm

Prefix: Vaste waarde gebruikt als onderdeel van elk batch nummer

Sequentie type: Moet numeriek of alfanumeriek zijn.

- Alfanumerieke waarde zijn A-Z en 0-9
- Numerieke waarden zijn alleen 0-9

Beginwaarde: Beginwaarde voor het batch referentie volgnummer.

Eindwaarde: Maximale waarde voor elk batch referentie volgnummer. Als deze wordt bereikt zal het volgnummer weer naar de beginwaarde worden gezet.

Actuele waarde: Dit is de huidige waarde van het batch referentie volgnummer. Dit wordt normaliter op de eindwaarde gezet bij installatie, zodat bij de eerste export de beginwaarde wordt gebruikt. Vervolgens verandert deze bij elke export. Men kan deze waarden veranderen nadat exports hebben plaatsgevonden. Het meest waarschijnlijke tijdstip hiervoor is aan het eind van het (financiële) jaar, om daarna weer bij 1 te beginnen.

Voorbeeld

Beginwaarde = 1 Eindwaarde = 52 Actuele waarde = 52

In gebruik: Geef aan of deze parameters in gebruik zijn of niet.

Onderstaande velden slaan alleen op het hoogste niveau van batch referentie volgnummer.

Aantal records per batch: Aantal op te nemen records voor elke batch.

Nieuwe batch als leverancier wordt gewijzigd: Als dit is aangevinkt wordt er een nieuwe batch gestart wanneer er een andere leverancier wordt gevonden, ook als het maximum aantal records nog niet is bereikt.

Aparte debet en credit batches: Zorgt ervoor dat debet en credit records bij elkaar worden gegroepeerd binnen de batches.

278.2.3 Systeem parameters rekening-export

Systeem parameters rekening-export: Dit geeft toegang tot de parameters op systeem niveau.

The dialog box contains the following fields and options:

- ID van de 'run':
- Padnaam:
- Bestandsnaam prefix:
- Bestandsnaam suffix:
- Bewaar export-bestand op server
- Testen van verplichte velden noodzakelijk
- Document-datum
- BTW-code
- Crediteur-nummer
- Fiscale lijst
- Postcode
- BTW-budgetten: A list box containing:
 - 16/22 - te
 - 2800.6 - E
 - 862100.5€
 - 862100.5€
 - AA - budg
 - ADVBUD

Buttons: OK, Annuleer, Help.

Voer de benodigde gegevens in en klik op **OK**.

278.3 Importeerprofielen voor aanschafsuggesties

Deze optie maakt onderdeel uit van het geheel van verwerken van aanschafsuggesties. Zie ook de Help voor AFO 217 voor achtergrondinformatie.

278.3.1 Algemene workflow

- Een personeelslid stelt met behulp van AFO 278 het importeren van aanwinstenbestanden in voor een of meerdere leveranciers.
- Op vaste intervallen stuurt de leverancier een bestand met aanwinsten. Dit bestand kan in AFO 278 worden ingeladen in de database met behulp van de instellingen die in 278 zijn vastgelegd. Het systeem vraagt om welke leverancier het gaat en kiest op basis daarvan het corresponderende inleesprofiel.

- Personeelsleden verantwoordelijk voor de selectie bekijken de titels in AFO 217 en maken selecties voor een of meerdere exemplaren en locaties.
- Op vaste intervallen gebruikt een personeelslid AFO 217 om de ingevoerde selecties om te zetten naar bestellingen.
- De bestellingen kunnen op de normale wijze worden geprint en verzonden, of met de link van AFO 259 elektronisch naar de leverancier verzonden worden.
- Binnenkomende facturen worden ontvangen met de 28X AFO's

278.3.2 Importprofielen

Een importeerprofiel voor aanwinstensuggesties bevat informatie over de manier waarop deze bestanden van verschillende leveranciers in het systeem worden geladen.

Er kunnen zoveel leveranciersprofielen worden gedefinieerd als nodig. De meest logische methode is om een profiel te maken per leverancier. Ieder profiel bevat de volgende gegevens:

- De leverancier vanwaar de bestanden afkomstig zijn
- Omschrijving van het profiel
- Besteltype (Alleen de standaard- en zichtbesteltypes kunnen gekozen worden, schenkingen, regularisering en externe bestellingen kunnen niet worden gekozen.)
- BTW percentage
- Kortingspercentage
- Welk importprofiel gebruikt wordt om de bibliografische data uit de aanwinstenbestanden te laden
- Welk kopieerprofiel gebruikt moet worden om de titelbeschrijvingen van het achtergrond/selectiebestand naar de productiedatabase te kopiëren.
- De aanschafsuggesties wel of niet op volgorde van bestelnummer tonen

- In welke database de bestellingen moeten worden geplaatst
- Mapping voor de valuta (d.w.z. de codes voor de valuta die door de leverancier worden gestuurd in de aanwinstenbestanden hoeven niet gelijk te zijn aan de valutacodes zoals die binnen Vubis Smart worden gebruikt. Met deze tabel kunt u aangeven hoe de valutacodes moeten worden omgezet).

Nadat u deze optie heeft gekozen verschijnt een overzichtsscherm met reeds gedefinieerde profielen:

Nr	Leverancierscod	Leveranciersnaam	Profiel-omschrijving
1	NBD	NBD/Eiblion	NBD Import Profile
2	ACME	Acme Book Company	ACME Import Profile

The status bar at the bottom of the window displays: Connected | 278 | PNB/BD - 2 - 3548 | JINS | CAPS | NUM | 12.01

Opties op het scherm

Wijzig profiel: Selecteer een regel en dan deze optie om de gegevens te wijzigen.

Schrap profiel: Selecteer een regel en dan deze optie om het betreffende profiel te verwijderen. Het systeem vraagt om een bevestiging.

Nieuw profiel: Kies deze optie om een profiel in te voeren. Er verschijnt een invulscherm:

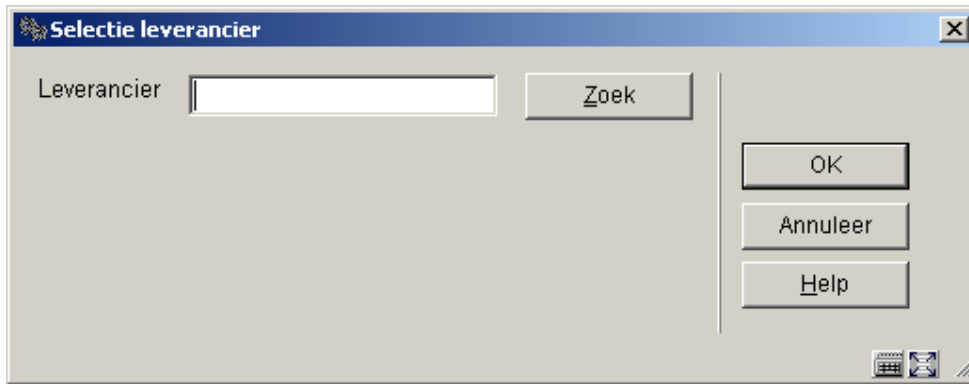

Na het kiezen van een geldige leverancier verschijnt een venster met instellingen op drie tabbladen. Hier kunnen de gegevens voor het betreffende importprofiel worden gewijzigd:

Tabblad Algemeen

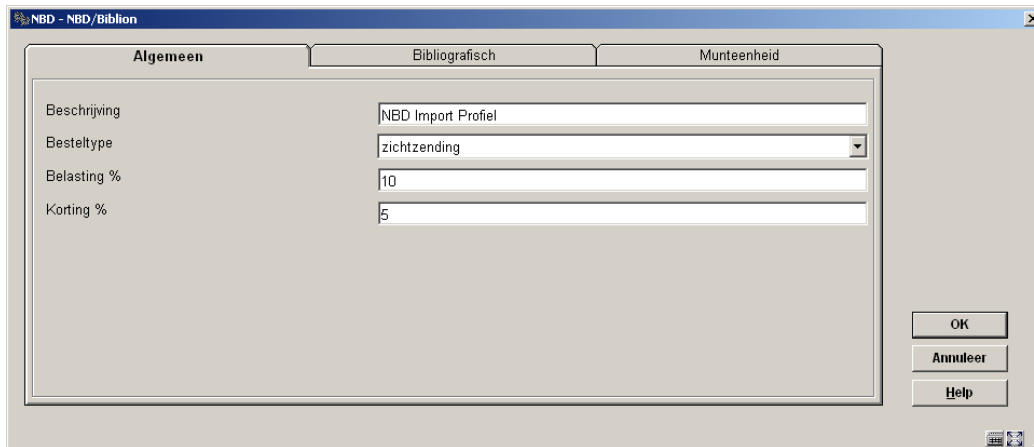

- vul hier de benodigde gegevens in

Tabblad Bibliografisch

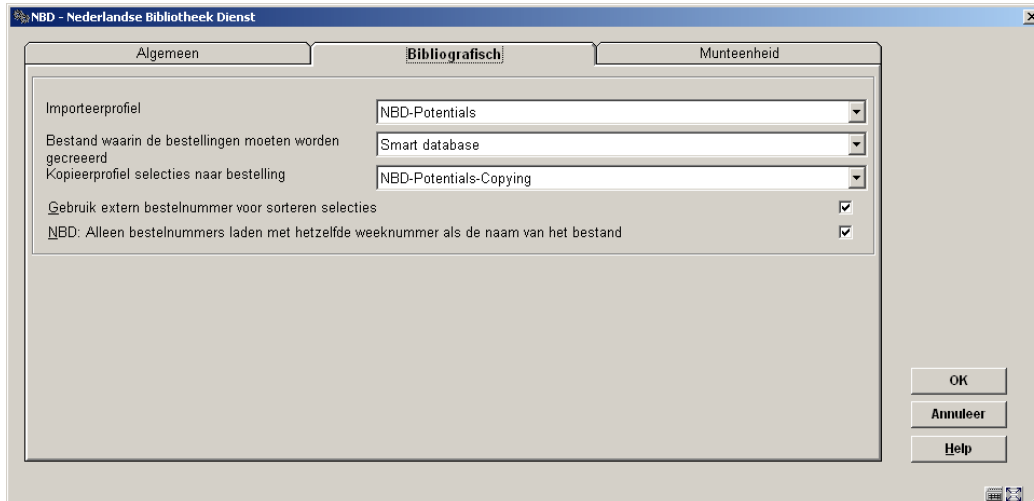

Velden op het scherm

Importeerprofiel: biedt een keuze uit de importprofielen zoals gedefinieerd in AFO 133. Dit importprofiel is verbonden met een conversieprofiel in 134, en bevat de doeldatabase voor de te importeren titels. Raadpleeg dus de instellingen in 133 en 134 om te bepalen naar welke database de aanwinsten worden geladen en met welke conversie. De database die aangegeven wordt in het importprofiel in AFO 133 zal veelal een aanwinstendatabase zijn van waaruit de selecties gemaakt gaan worden.

Bestand waarin de bestellingen moeten worden gecreëerd: na het selectieproces worden de geselecteerde titels omgezet in bestellingen. Deze optie geeft aan in welke database de bestellingen worden gedefinieerd. In de meeste gevallen zullen de bestellingen in de productiedatabase worden geplaatst zodat gebruikers van het systeem kunnen zien dat een titel in bestelling is.

Kopieerprofiel selecties naar bestelling: wanneer de titels na de selectieprocedure worden omgezet naar bestellingen in een ander bestand, kan het zijn dat de bibliografische formaten van deze twee bestanden verschillen. Met behulp van dit kopieerprofiel wordt aangegeven of een tussentijdse conversie moet worden uitgevoerd (dus van formaat achtergrondbestand naar formaat voorgrond/productiebestand).

Gebruik extern bestelnummer voor sorteren selecties: wanneer in AFO 217 de aanschafsuggesties bekeken worden, kan het bijvoorbeeld voor NBD-titels prettig zijn om deze op extern bestelnummer te sorteren. Op deze manier volgt de lijst op het scherm de papieren selectielijst van de NBD. Wanneer deze optie is geselecteerd, verschijnt in AFO 217 een extra kolom met de bestelnummers aan het begin.

NBD: Alleen bestelnummers laden met hetzelfde weeknummer als de naam van het bestand: de bestanden met aanschafsuggesties van de NBD bevatten meestal ook oudere titels die als een update opnieuw worden aangeboden. Het is echter niet de bedoeling dat deze titels ook in AFO 217 terecht komen voor selectie en bestelling. Met deze optie kijkt het systeem naar de naam van het bestand, b.v. a0_0507.bin en neemt het gedeelte tussen de underscore en de punt. 0507 (2005 week 7) dient door het activeren van deze optie voor te komen in het bestelnummer (b.v. 200507001), en alleen de geldige bestelnummers worden ingelezen als titel.

Tabblad Munteenheid

U kunt hier de valuta-tekens opgeven zoals deze leverancier ze gebruikt in de aangeleverde bestanden om ze te kunnen vertalen naar

Valuta in Vubis Smart (AFL)	<input type="text"/>
Canadian Dollar (CDN)	<input type="text"/>
EUR (EUR)	<input type="text" value="EU"/>
Dutch guilder (FL)	<input type="text"/>
British Pound (GBP)	<input type="text"/>
Dutch Guilder (HFL)	<input type="text"/>
United States (USD)	<input type="text"/>

OK
Annuleer
Help

- Vul hier de door de leverancier gebruikte valutatekens in.

Wanneer de instellingen met de “OK” knop worden bevestigd, zal het systeem controleren of een kopieerprofiel noodzakelijk is.

Het formaat van het bestand waar de bestellingen gemaakt worden is gelijk aan het formaat in het importprofiel.
Het kopieerprofiel hoeft niet te worden gebruikt.

OK

In het bovenstaande voorbeeld zijn de beide formaten identiek en is geen kopieerprofiel noodzakelijk. Er zijn nog twee varianten:

- De beide formaten hebben wel een andere naam maar zijn in essentie hetzelfde (b.v. Smart-bestellingen en Smart-productie); het systeem raadt dan aan om een kopieerprofiel op te zetten met in 134 alleen de optie “kopieer alle velden” actief, of een selectie van de velden die u gekopieerd wilt zien.
- De beide formaten verschillen van elkaar: u dient een volledig conversieprofiel op te zetten. Merk op dat uiteraard de al aanwezige conversieprofielen ook kunnen worden gebruikt, b.v. Smart naar MARC21 of andersom.

278.4 Import van aanschafsuggesties

Wanneer u deze optie kiest wordt een invul scherm getoond:

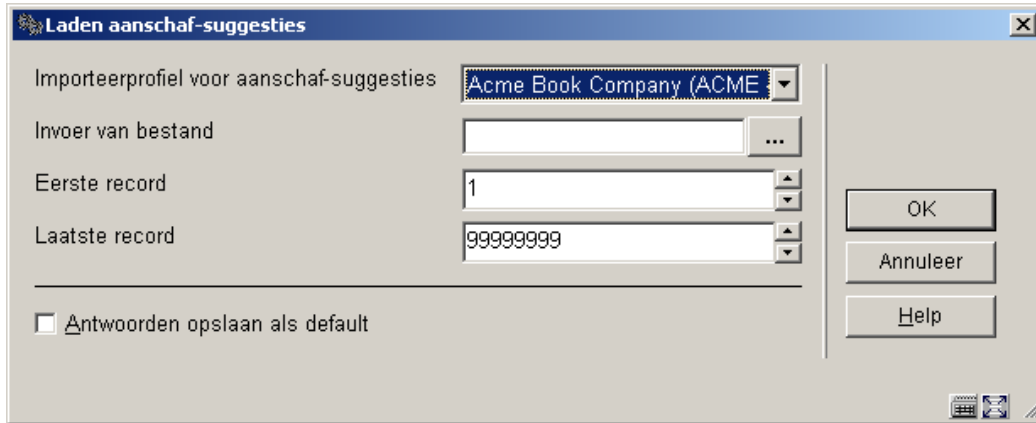

Velden op het scherm

Importeerprofiel voor aanschaf-suggesties: Kies het profiel dat u gemaakt heeft voor de betreffende leverancier die de aanschaf-suggesties stuurt (b.v. NBD/Biblion). Dit profiel is in de vorige paragraaf opgezet in de importeerprofielen in AFO 278.

Invoer van bestand: blader naar het in te lezen bestand, of geef het volledige pad en de bestandsnaam op.

Eerste record: normaliter laat u deze op 1.

Laatste record: Laat deze op de standaard waarde van 99999999 (behalve wanneer u een aantal records als test wilt laden).

Nadat u op “**OK**” geklikt heeft verschijnt het standaard procesvenster.

Zorg ervoor dat u de start proces knop op “online” laat staan. U kunt dan het importeerproces van stap tot stap volgen.

Klik op “**OK**” om het laden te beginnen. Het systeem zal eerst alle records importeren en converteren vanuit het bestand naar een intern formaat door middel van het inleesprofiel.

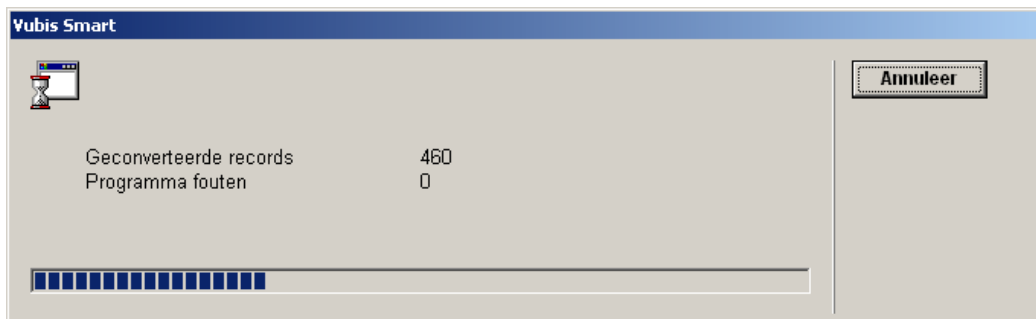

Na deze stap verschijnt de volgende melding:

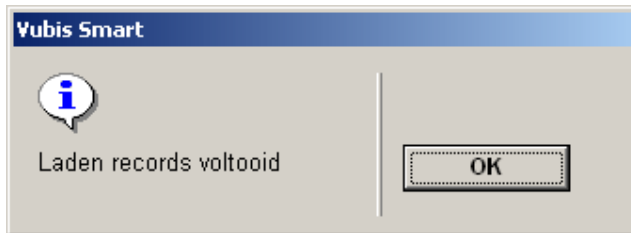

Iedere titel wordt vervolgens omgezet naar een aanschafsuggestie die in AFO 217 raadpleegbaar wordt. Gebruikmakend van de instellingen uit het importprofiel worden de titelgegevens uit het aanwinstenbestand record in twee delen opgeslagen. Naast de bibliografische gegevens die de via het conversieprofiel worden aangemaakt, wordt ook een bestelgedeelte aangemaakt op basis van de instellingen uit AFO 278. De soort bestelling en de kortings- en BTW percentages worden hierbij gebruikt. Daarnaast is het ook mogelijk dat de leverancier in het aangeleverde bestand meer bestelinformatie meeleevert, zoals prijs, aantallen, referentienummers, externe bestelnummers en valuta. Deze informatie dient ook gebruikt te worden in het importprofiel voor de betreffende aanschafsuggesties.

Het systeem laadt vervolgens de aanschafsuggesties:

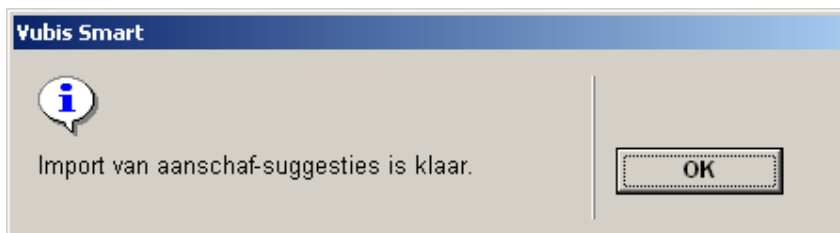

Wanneer het laden beëindigd is laat een tekstbestand een samenvatting zien van de voltooide stappen, en informatie over de geladen titels.

```
f1068.txt - Notepad
File Edit Format View Help
Importeren van aanschaf-suggesties begonnen NBD/Biblion (NBD - 148)
Import en conversien begonnen
NBD-Potentials === D:\import\potentials\ao_0507.bin: 1-99999999
-----
Gelezen records: 1110
Programma fouten: 0
Geconverteerde records: 1110
Programma fouten: 0
Laden records voltooid
Bestand met aanschaf-suggesties wordt gemaakt op basis van de geïmporteerde records.
ao_0507_4/2005070001 - De weeskinderen-serie / [naar] Virginia - 9032507672
ao_0507_4/2005070002 - Achter de schermen / Kate Atkinson ; - 9025426700
ao_0507_4/2005070003 - In het hart / David Baldacci ; [vert. - 9046111091
ao_0507_4/2005070004 - Vaderschap en literatuur: bespiegeling - 9080909211
ao_0507_4/2005070005 - Aan scherven / Olga Bicos ; [vert. uit - 9034751422
ao_0507_4/2005070006 - Nathan Meyer, vrouwenwandelelaar ; ontboe - 9056172735
ao_0507_4/2005070007 - Sjaak Bra1 in de aanval - 9045301180
ao_0507_4/2005070008 - Het spoor van Demer / tekst en tek.: ke - 9034329984
ao_0507_4/2005070009 - De magiersleerling / Trudi Canavan ; - 902540499
ao_0507_4/2005070010 - Geschenk uit het verleden / Carla Cassi - 9034713040
ao_0507_4/2005070011 - De slaap der gerusten ; roman / Jack C - 9061407567
ao_0507_4/2005070012 - Niet meer mijn moeder ; roman / Harrie - 9063051417
ao_0507_4/2005070013 - Verminkt / Robin Cook ; [vert. uit he - 9046111024
ao_0507_4/2005070014 - Licht de Titanic! / Clive Cussler ; [ - 9046111016
ao_0507_4/2005070015 - Superjacht : de zoektocht naar een verz - 9076968489
```

In dit voorbeeld ziet u dat er 1110 records geladen en geconverteerd zijn uit een bestand van NBD/Biblion. Aangezien dit bestand ook losse trefwoorden en auteurs bevat, is het uiteindelijk aantal geladen titelbeschrijvingen altijd lager.

Daarnaast kunt u aan de volgnummers voor de titel zien dat het hier gaat om weeknummer 7 van 2005 (ao_0507), die voor de vierde keer is ingelezen (_4 toegevoegd aan de bestandsnaam). In dit geval is de optie gebruikt om het aanwinstenbestand automatisch de bestandsnaam over te nemen van de aangeleverde file. Ook de optie om het externe bestelnummer te gebruiken staat aan, deze volgt na de eerste slash voor de titel. Wanneer we nu naar AFO 217:selectieproces gaan is dit nieuwe bestand beschikbaar als ao_0507_4.

278.5 Profielen voor standing orders

De algemene werkwijze voor standing order / zichtzendingen is als volgt.

- Een personeelslid gebruikt AFO 278 om een Standing order profiel op te zetten voor een leverancier, bijvoorbeeld de NBD.
- Periodiek stuurt de leverancier een bestand met standing orders. Door middel van AFO 278 - Import standing orders wordt deze file in het systeem geladen. Het systeem vraagt om welke leverancier het gaat, en gebruikt de relevante gegevens om de file op de juiste manier te laden.
- De titels in de file worden rechtstreeks in de database geladen als bestellingen.

Workflow

- Standing orders zijn bestellingen die de bibliotheek ongezien koopt. Er is geen zogenaamde "opt-out". Wanneer gebruik gemaakt wordt van het standing order aanbod

wordt een vastgesteld aantal titels geleverd aan de bibliotheek, waarbij vastgesteld gelezen moet worden als een vast aantal exemplaren per aangeboden titel.

- Er wordt geen besteltitel in de achtergronddatabase aangemaakt in het geval dat gebruik gemaakt wordt van standing order.
- De standing orders worden samen met een file met daarin de titelbeschrijvingen geleverd. De beschrijvingen worden automatisch geïmporteerd, waarna de bestellingen ook automatisch worden toegevoegd aan de titels.
- De titels in de inkomende file worden rechtstreeks geconverteerd en geïmporteerd in de productiedatabase. Bestelinformatie wordt ook geconverteerd om geldige bestellingen aan te maken. Optioneel kan ook de ontvangst van titels worden verwerkt.

278.5.1 Profiel invoeren

Een standing order profiel bevat informatie over de wijze waarop deze bestanden, afkomstig van verschillende leveranciers of uitgevers, worden geladen.

Er kunnen zoveel profielen als nodig worden aangemaakt. Het is aan te bevelen om voor iedere leverancier die bestanden stuurt een profiel aan te maken. Ieder profiel definieert een aantal zaken:

- Leverancier van de titels
- Omschrijving
- Besteltype (u kunt alleen uit de standaard- en zichtzendingtypes kiezen. Giften, regulariseringen en externe bestellingen kunnen niet geselecteerd worden)
- BTW percentage
- Korting percentage
- Default budget
- Default locatie
- Default verzendadres

- Default aantal exemplaren
- Default distributielijst voor bestellingen
- Automatische ontvangstregistratie
- Bestellingen automatisch op “verzonden” zetten
- Welk importeerprofiel gebruikt moet worden om de titels te laden in de productiedatabase
- Een mapping voor de valutacode wanneer de leverancier andere valutacodes gebruikt dan die in het Vubis systeem zijn gedefinieerd (bv EU=EUR)

Nadat u deze optie heeft gekozen verschijnt een overzichtsscherm met reeds gedefinieerde profielen:

Nr	Leverancierscod	Leveranciersnaam	Profiel-omschrijving
1	V&WBIDOC	Ministerie van Verkeer en Watersta	
2	NBD	NBD/Biblion	NBD Standing Orders
3	ACME	Acme Book Company	ACME standing order import

Opties op het scherm

Wijzig profiel: Selecteer een regel en dan deze optie om de gegevens te wijzigen.

Schrap profiel: Selecteer een regel en dan deze optie om het betreffende profiel te verwijderen. Het systeem vraagt om een bevestiging.

Nieuw profiel: Kies deze optie om een profiel in te voeren. Er verschijnt een invulscherm met drie tabbladen:

Tabblad Algemeen

- Beschrijving: NBD Standing orders
- Besteltype: standaardbest. (dropdown)
- Belasting %: (empty field)
- Korting %: (empty field)
- Default budget: 4610/101 - 4610/101 CV Standing order (dropdown)
- Default locatie: CT (dropdown)
- Default verzendadres-code: DFLTACQ (dropdown)
- Default kopieën: 1 (text field)
- Default distributielijst: (empty dropdown)
- Ontvangst automatisch registreren:
- Markeer bestellingen automatisch als 'Verstuurd!':

On the right side of the form, there are three buttons: "OK", "Annuleer", and "Help".

Velden op het scherm

De **besteltype**, **BTW %** en **Korting %** velden bevatten gegevens die standaard in iedere bestellingen worden ingevuld.

Wanneer een **default distributielijst** gedefinieerd is, wordt een deelbestelling voor ieder item op de lijst aangemaakt.

Wanneer er geen distributielijst is gedefinieerd, gebruikt het systeem, informatie uit het defaultbudget, default locatie, default verzendadres en default kopieën om een deelbestelling aan te maken. Wanneer in de aangeleverde file een aantal kopieën is opgegeven zal het systeem dat aantal gebruiken als default aantal kopieën. Wanneer er geen aantallen zijn aangetroffen in de file wordt standaard 1 kopie aangemaakt.

De prijs wordt afgeleid uit de gegevens in de aangeleverde file, voor zover aanwezig.

Tabblad bibliografisch

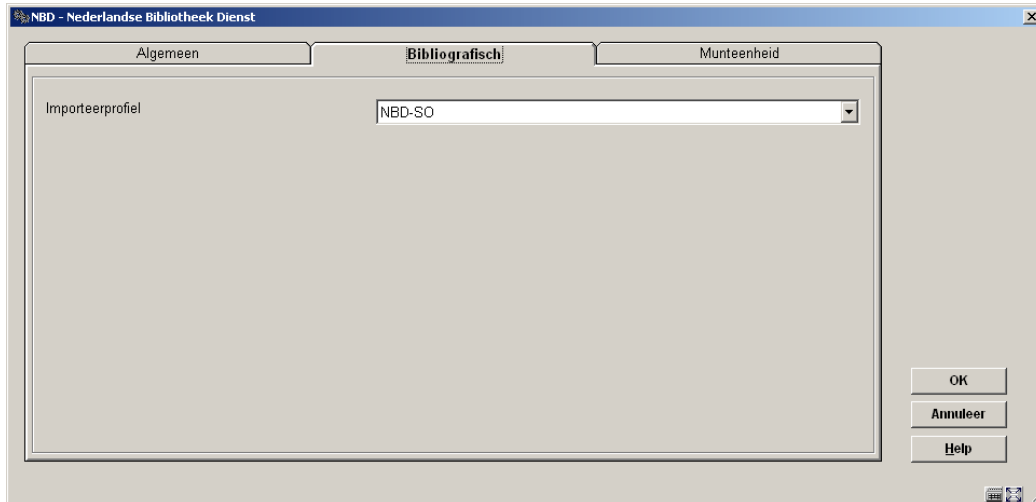

Het **importeerprofiel** linkt naar een geldig invoerprofiel uit AFO 133. De database die in dit profiel is opgegeven is ook de database waarin de standing orders zullen worden geladen. Over het algemeen zullen de profielen voor aanschafsuggesties en standing orders dus gelijk zijn met uitzondering van de databases; standing orders gaan naar de voorgrond, aanschafsuggesties naar de achtergrond. Daarnaast geeft het inleesprofiel ook aan welk conversieprofiel in AFO 134 wordt gebruikt.

Tabblad munteenheid

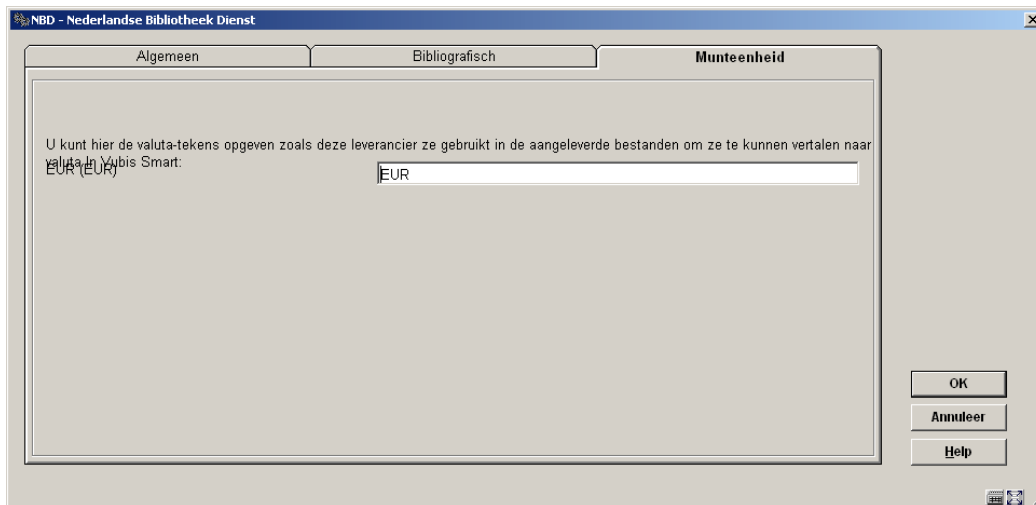

Wanneer het inkomende bestand van de leverancier informatie over valuta bevat, kunt u op het derde tabblad een conversietabel voor de gebruikte valuta aanmaken. Dit kan alleen voor de in het systeem gedefinieerde valuta.

278.6 Importeren van standing orders

Wanneer u deze optie heeft gekozen verschijnt een invoerscherm:

Velden op het scherm

Standing orders importeerprofiel: Kies het profiel dat u gemaakt heeft voor de betreffende leverancier die de aanschafsuggesties stuurt (b.v. NBD/Biblion). Dit profiel is in de vorige paragraaf opgezet in de importeerprofielen in AFO 278.

Invoer van bestand: blader naar het in te lezen bestand, of geef het volledige pad en de bestandsnaam op.

Eerste record: normaliter laat u deze op 1.

Laatste record: Laat deze op de standaard waarde van 99999999 (behalve wanneer u een aantal records als test wilt laden).

Nadat u op **OK** geklikt heeft om de file te gaan laden, controleert het systeem eerst of het inleesprofiel in orde is.

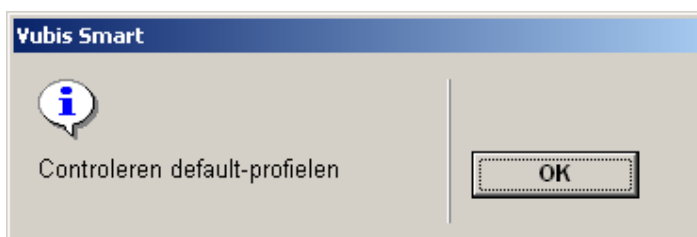

Het systeem controleert hier de budgetten die in het betreffende profiel (of in de gebruikte distributielijst) zijn gedefinieerd; het gaat na of deze leverancier inderdaad gebruikt kan worden bij de betreffende budgetten. Er wordt tevens gekeken of een eventueel opgegeven distributielijst in het profiel ook geldige informatie bevat. Wanneer er fouten geconstateerd worden stopt het systeem en krijgt u een foutrapportage.

Wanneer het systeem geen problemen vindt, verschijnt het standaard procesvenster.

Let erop dat u het proces online start. U kunt dan beter beoordelen of het laden goed verlopen is.

Allereerst worden nu alle records in de standing order file omgezet naar een intern formaat, gebruikmakend van het conversieprofiel dat gekoppeld is aan het inleesprofiel voor standing orders. Daarna wordt iedere titel geladen in de bestelmodule als een bestelling, gebruikmakend van de informatie uit de standing order file.

- Voor ieder geconverteerd record:
 - Worden de bibliografische gegevens opgeslagen in de productiedatabase als een nieuwe titel. De doeldatabase is aangeduid in het laadprofiel van AFO 133 wat u gekozen hebt in de standing order parameters in AFO 278. Eventueel kan matching en samenvoeging van titels worden uitgevoerd, ook op basis van de instellingen in AFO 133, en kan een automatische bewaarlijst worden aangemaakt voor de binnenkomende titels, ook via de instellingen in AFO 133.
 - Een bestelling wordt aangemaakt voor iedere titel, en een of meer deelbestellingen worden gemaakt afhankelijk van de distributielijst. Wanneer een distributielijst is opgegeven in het standing order profiel in AFO 278 zal voor iedere bestemming een deelbestelling worden gemaakt. Wanneer er geen sprake is van een distributielijst gebruikt het systeem de overige informatie om een deelbestelling te maken. Wanneer het "aantal" veld uit de standing order file zelf gegevens bevat (en het is niet nul) dan gebruikt het systeem dit aantal voor de bestelling.
- Het is ook mogelijk om velden als het leveranciersreferentienummer of extern bestelnummer te gebruiken voor de velden in de nieuw te maken bestelling.
- Het besteltype, BTW percentage en kortingspercentage worden gezet op basis van de standaard instellingen uit het standing order profiel.
- De verzendvlag wordt opgezet op basis van de instellingen van de leverancier die aan de bestelling gekoppeld is.
- De status daarvan wordt automatisch op "verzonden" gezet op basis van de instellingen in het standing order profiel.
- De bestelling kan ook weer meteen automatisch worden ontvangen wanneer hiervoor gekozen wordt in het standing order profiel

Let op

Tijdens het laden is er geen controle op de budgetstanden. Het is dus mogelijk een budgetoverschrijding te veroorzaken door middel van het inlezen van de standing orders.

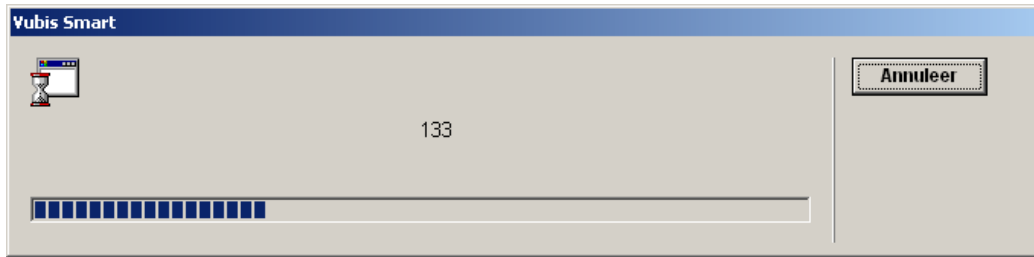

Wanneer de import klaar is toont het systeem een tekstbestand waarin een samenvatting wordt gegeven van de standing orders die in de bibliografische- en bestelmodule zijn geladen. Het is aan te bevelen om dit bestand te printen of op te slaan voor latere naslag; u heeft hiermee een overzicht van de titels en de daaraan gerelateerde bestelnummers.

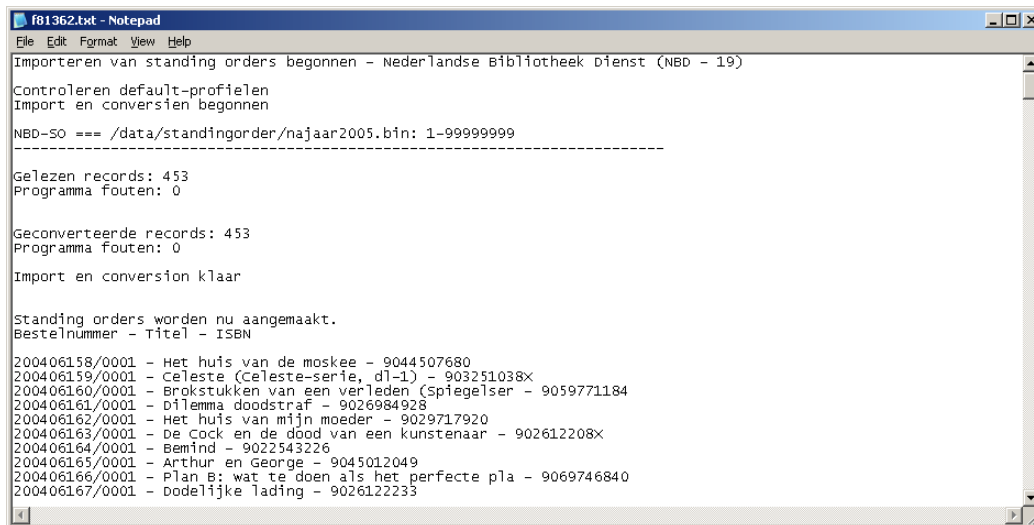

278.7 Conversie profielen voor manuele aanschaf-suggesties

In AFO 217 kunnen handmatig bestanden met aanschafsuggesties gemaakt worden. De belangrijkste punten hierbij zijn dat men een doel database moet opgeven voor de aan te maken bestellingen en dat er een savelist geselecteerd moet worden. De titels uit de savelist worden geladen in het bestand met aanschafsuggesties. Het doet er niet toe uit welke database de titels in de savelist komen, zij kunnen uit meerdere databases komen en toch in dezelfde savelist zitten. Het aangemaakt bestand met aanschafsuggesties slaat de mappings op van waar de titels nu zijn (savelist gegevens) en waar ze naartoe moeten (doel database voor bestellingen). Deze AFO 278 optie voor profielen moet ingevuld worden zodat voor elke mapping de juiste conversie wordt gebruikt bij het omzetten van suggesties in bestellingen.

Nadat u deze optie gekozen heeft wordt een overzichtsscherm getoond met profielen per database:

Yubis Smart - Build17 db - [Kopieerprofielen voor manuele bestellingen]

File Edit Toolbar Options Window Help

Nr.	Van database	Naar database	Gebruik profiel
1	1 0	2 (Smart)	
2	1 0	3 0	
3	1 0	4 (UniMarc/B)	
4	1 0	5 0	
5	1 0	6 (MARC21/B)	
6	1 0	7 (MARC21/C)	
7	1 0	9 0	
8	1 0	10 0	
9	1 0	21 (Smart)	
10	1 0	96 0	
11	1 0	98 0	
12	1 0	99 (TestFormat)	
13	1 0	100 (Smart)	
14	1 0	202 (Smart)	
15	1 0	495 0	
16	1 0	497 0	
17	1 0	499 0	
18	1 0	999 0	
19	1 0	Z_2228 0	
20	1 0	Z_2656 (MARC21/B)	
21	1 0	Z_3868 0	
22	1 0	Z_7832 0	
23	2 (Smart)	1 0	
24	2 (Smart)	3 0	
25	2 (Smart)	4 (UniMarc/B)	
26	2 (Smart)	5 0	
27	2 (Smart)	6 (MARC21/B)	
28	2 (Smart)	7 (MARC21/C)	
29	2 (Smart)	9 0	
30	2 (Smart)	10 0	

Connected | 278 | PNB/BD | INS | CAPS | NUM | 13:32

Na het selecteren van een profiel wordt een keuzeschermbijbeeld getoond:

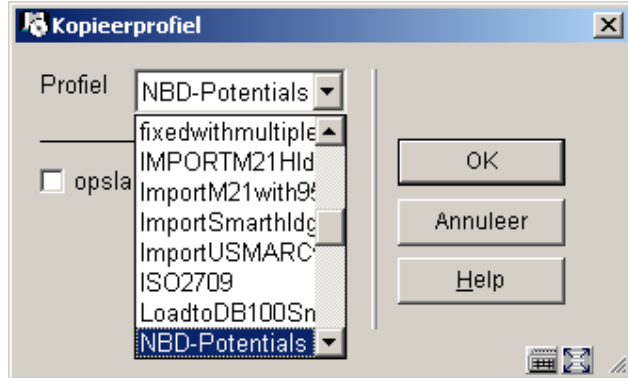

Selecteer een profiel uit de dropdown lijst, dat gebruikt zal worden bij het kopiëren. Dit profiel wordt vervolgens getoond in de **Gebruik profiel** kolom:

Nr.	Van database	Naar database	Gebruik profiel
1	1 ()	2 (Smart)	
2	1 ()	3 ()	
3	1 ()	4 (UniMarc/B)	
4	1 ()	5 ()	
5	1 ()	6 (MARC21/B)	
6	1 ()	7 (MARC21/C)	
7	1 ()	9 ()	
8	1 ()	10 ()	
9	1 ()	21 (Smart)	
10	1 ()	96 ()	
11	1 ()	98 ()	
12	1 ()	99 (TestFormat)	
13	1 ()	100 (Smart)	NBD-Potentials
14	1 ()	202 (Smart)	
15	1 ()	495 ()	
16	1 ()	497 ()	
17	1 ()	499 ()	
18	1 ()	999 ()	
19	1 ()	Z_2228 ()	
20	1 ()	Z_2656 (MARC21/B)	
21	1 ()	Z_3868 ()	
22	1 ()	Z_7832 ()	
23	2 (Smart)	1 ()	
24	2 (Smart)	3 ()	
25	2 (Smart)	4 (UniMarc/B)	
26	2 (Smart)	5 ()	
27	2 (Smart)	6 (MARC21/B)	
28	2 (Smart)	7 (MARC21/C)	
29	2 (Smart)	9 ()	
30	2 (Smart)	10 ()	

278.8 Export bestellingen

Gebruik deze optie om bestelgegevens te exporteren uit de bestelmodule.

Nadat u deze optie heeft gekozen wordt een overzichtsscherm getoond waarop al eerdere exports kunnen staan:

Nr	Run ID	Opgehaald	Output	Aantal bestellingen	Aantal routen	Start batch	Beeindig batch
1	4	05 Sep 2006 11:57:16	05 Sep 2006 11:57:16	0	0		
2	3	05 Sep 2006 11:56:39	05 Sep 2006 11:56:39	1	1		
3	2	16 Aug 2006 17:54:51	16 Aug 2006 17:54:51	1	0		
4	1	16 Aug 2006 17:46:32	16 Aug 2006 17:46:33	758	1133		

Het systeem toont de laatste 200 export runs..

Opties op het scherm

Creëer een nieuwe export: Hiermee kunt u een nieuw exportbestand aanmaken. De selectie kan beperkt worden op bestelnummers, budgetten of leveranciers. Bestellingen van uitgesloten budgetten worden ook genegeerd. Vervolgens schakelt het systeem door naar het standaard scherm voor het uitvoeren van processen (online, batch of memory).

Bekijk details van het rapport: Selecteer een eerdere export en dan deze optie om de details te bekijken. Zie verder paragraaf 278.8.1.

Bib bron export bestellingen: Selecteer deze optie om aan te geven welke bibliografische details moeten worden opgenomen voor de diverse elementen. Zie verder paragraaf 278.8.2.

Formaat parameters: Kies deze optie om de algemene parameters te bekijken. Zie verder paragraaf 278.8.3.

Creëer opnieuw het export-bestand: Selecteer een eerdere export en dan deze optie om de output voor deze export opnieuw te genereren.

Systeem parameters rekening-export: Dit geeft toegang tot de parameters op systeem niveau. Zie verder paragraaf 278.8.4.

Print export-rapport: Selecteer een eerdere export en dan deze optie om een rapport te printen. Het systeem schakelt door naar het standaard scherm voor het genereren van output.

Toon geblokkeerde bestellingen: Selecteer deze optie voor een overzicht van geblokkeerde bestellingen. Zie verder paragraaf 278.8.5.

278.8.1 Bekijk details van het rapport

Bekijk details van het rapport: Selecteer een eerdere export en dan deze optie om de details te bekijken.

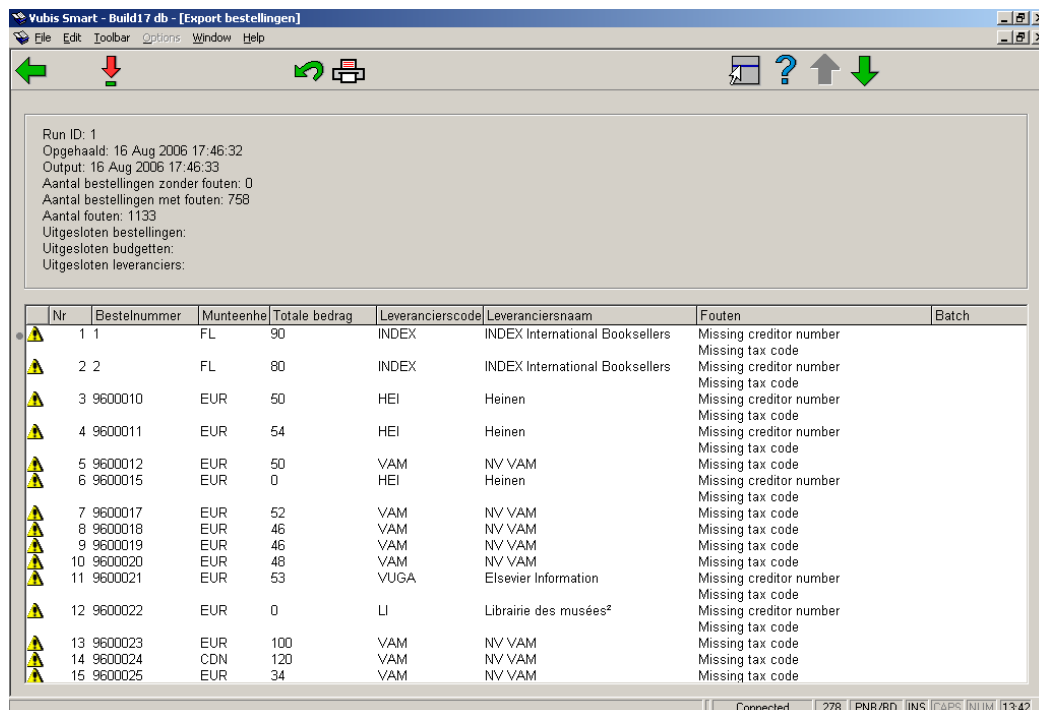

Run ID: 1
Opgehaald: 16 Aug 2006 17:46:32
Output: 16 Aug 2006 17:46:33
Aantal bestellingen zonder fouten: 0
Aantal bestellingen met fouten: 758
Aantal fouten: 1133
Uitgesloten bestellingen:
Uitgesloten budgetten:
Uitgesloten leveranciers:

Nr	Bestelnummer	Munteenhe	Totale bedrag	Leverancierscode	Leveranciersnaam	Fouten	Batch
1	1	FL	90	INDEX	INDEX International Booksellers	Missing creditor number Missing tax code	
2	2	FL	80	INDEX	INDEX International Booksellers	Missing creditor number Missing tax code	
3	9600010	EUR	50	HEI	Heinen	Missing creditor number Missing tax code	
4	9600011	EUR	54	HEI	Heinen	Missing creditor number Missing tax code	
5	9600012	EUR	50	VAM	NV VAM	Missing tax code	
6	9600015	EUR	0	HEI	Heinen	Missing creditor number Missing tax code	
7	9600017	EUR	52	VAM	NV VAM	Missing tax code	
8	9600018	EUR	46	VAM	NV VAM	Missing tax code	
9	9600019	EUR	46	VAM	NV VAM	Missing tax code	
10	9600020	EUR	48	VAM	NV VAM	Missing tax code	
11	9600021	EUR	53	VUGA	Elsevier Information	Missing creditor number Missing tax code	
12	9600022	EUR	0	LI	Librairie des musées ²	Missing creditor number Missing tax code	
13	9600023	EUR	100	VAM	NV VAM	Missing tax code	
14	9600024	CDN	120	VAM	NV VAM	Missing tax code	
15	9600025	EUR	34	VAM	NV VAM	Missing tax code	

Connected | 278 | FNB/BD | INS | CAPS | NUM | 13:42

Dit scherm toont een waarschuwingsicoon naast de records die een fout gegenereerd hebben.

Opties op het scherm

Factuur details: Selecteer een factuur en dan deze optie om de details te bekijken. Dit brengt u op een AFO 231 scherm.

Verwijder en blokkeer bestelling: Selecteer een bestelling en dan deze optie om geannuleerde bestellingen te blokkeren en verwijderen.

Print export-rapport: Selecteer een factuur en dan deze optie om een rapport te printen. Het systeem schakelt door naar het standaard scherm voor het genereren van output.

278.8.2 Bib bron export bestellingen

Bib bron export bestellingen: Selecteer deze optie om aan te geven welke bibliografische details moeten worden opgenomen voor de diverse elementen. Er wordt een invoerscherm getoond:

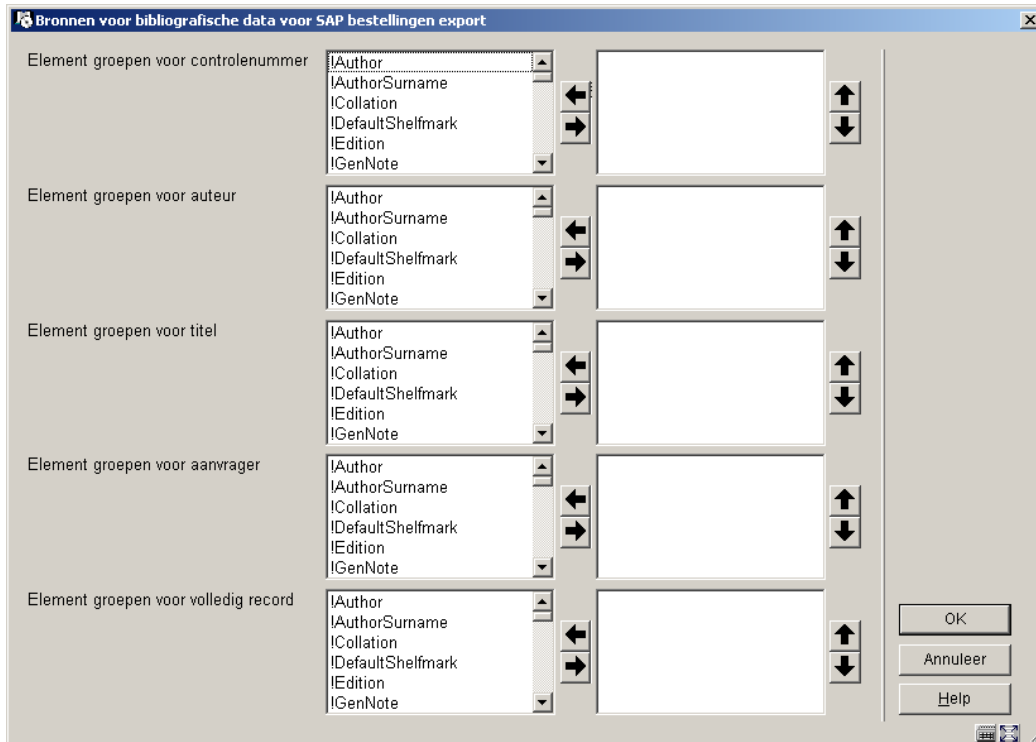

Definieer de te gebruiken bibliografische velden voor elk element door ze te selecteren en naar rechts te verplaatsen. U kunt de volgorde van de velden veranderen met de omhoog en omlaag pijlen.

278.2.3 Formaat parameters

Formaat parameters: Kies deze optie om de algemene parameters te bekijken.

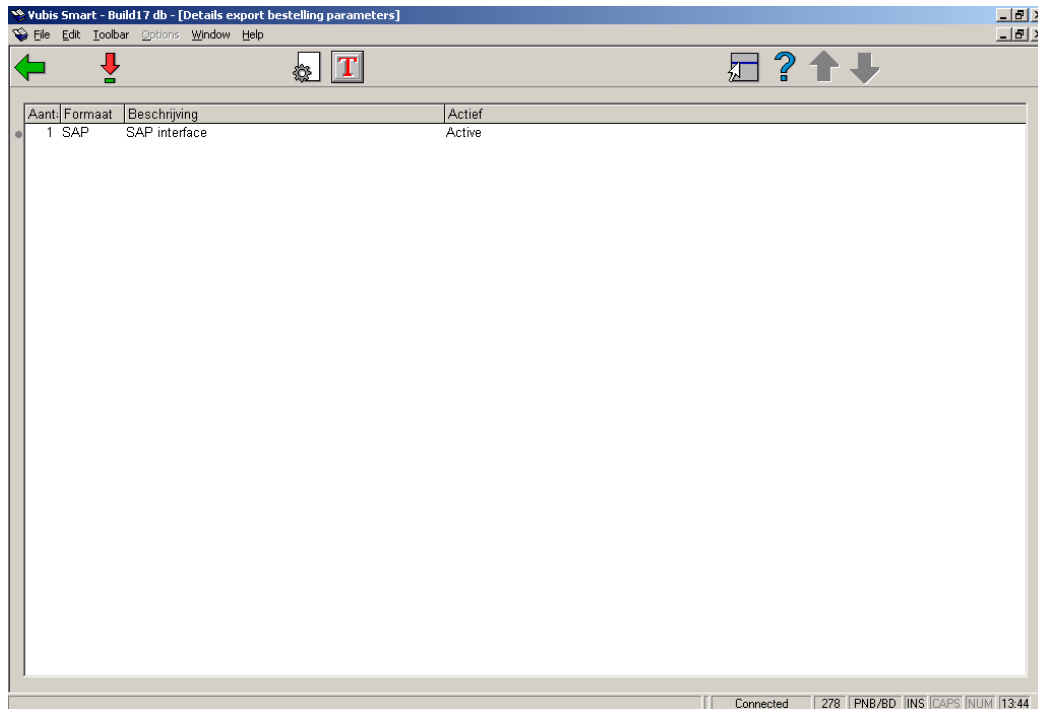

Op dit scherm staan de gedefinieerde formaten alsmede welke er actief is. Er kan maar 1 formaat tegelijk actief zijn.

Opties op het scherm

Activeer format: Selecteer een formaat en dan deze optie om het te activeren.

Batch referentie parameters: Selecteer een formaat en dan deze optie om de parameters te bekijken/wijzigen. Zie verder paragraaf 278.8.3.1.

Batch referentie test sequentie: Dit geeft in test de volgorde van batch nummers.

278.8.3.1 Batch referentie parameters

Batch referentie parameters: Selecteer een formaat en dan deze optie om de parameters te bekijken/wijzigen.

Batch referentie - parameters

Prefix

Sequentie-type

Numerisch

Alfnumerisch

Beginwaarde

Eindwaarde

Actuele waarde

In gebruik

Sequentie-type

Numerisch

Alfnumerisch

Startwaarde

Huidige waarde

In gebruik

Suffix

Aantal records per batch

Nieuwe batch als leverancier wordt gewijzigd

opslaan als

OK

Annuleer

Help

Velden op het scherm

Prefix: Vaste waarde gebruikt als onderdeel van elk batch nummer

Sequentie type: Moet numeriek of alfanumeriek zijn.

- Alfnumerieke waarde zijn A-Z en 0-9
- Numerieke waarden zijn alleen 0-9

Beginwaarde: Beginwaarde voor het batch referentie volgnummer.

Eindwaarde: Maximale waarde voor elk batch referentie volgnummer. Als deze wordt bereikt zal het volgnummer weer naar de beginwaarde worden gezet.

Actuele waarde: Dit is de huidige waarde van het batch referentie volgnummer. Dit wordt normaliter op de eindwaarde gezet bij installatie, zodat bij de eerste export de beginwaarde wordt gebruikt. Vervolgens verandert deze bij elke export. Men kan deze waarden veranderen nadat exports hebben plaatsgevonden. Het meest waarschijnlijke tijdstip hiervoor is aan het eind van het (financiële) jaar, om daarna weer bij 1 te beginnen.

Voorbeeld

Beginwaarde = 1 Eindwaarde = 52 Actuele waarde = 52

In gebruik: Geef aan of deze parameters in gebruik zijn of niet.

Onderstaande velden slaan alleen op het hoogste niveau van batch referentie volgnummer.

Aantal records per batch: Aantal op te nemen records voor elke batch.

Nieuwe batch als leverancier wordt gewijzigd: Als dit is aangevinkt wordt er een nieuwe batch gestart wanneer er een andere leverancier wordt gevonden, ook als het maximum aantal records nog niet is bereikt.

278.8.4 Bestelling export systeem parameters

Bestelling export systeem parameters: Dit geeft toegang tot de parameters op systeem niveau.

Details export bestelling System parameters

ID van de 'run'

Padnaam

Bestandsnaam prefix

Bestandsnaam suffix

Bewaar export-bestand op server

Testen van verplichte velden noodzakelijk

BTW-code

Crediteur-nummer

OK

Annuleer

Help

Voer de benodigde gegevens in en klik op **OK**.

Bestandsnamen bestaan uit een code alsmede de Bestelmodule meta-instelling om er voor te zorgen dat de bestandsnamen uniek zijn, onafhankelijk van prefix, suffix en padnaam.

Code	Bestandstype
PO	Bestellingen
RC	Ontvangsten
CN	Annuleringen

Bestandsnaam formaat

pad prefix code meta-instelling runid suffix

Voorbeeld

/data/geac/prefixRCH09123.txt

Waar

pad	/data/geac
prefix	prefix
RC	code voor ontvangsten
H09	meta instelling
.txt	suffix

Het uitgevoerde logbestand zal dezelfde constructie voor bestandsnamen gebruiken, alleen zal het woord 'log' worden toegevoegd na het onderdeel 'runid'.

Voorbeeld

/data/geac/prefixRCH09123.txt naam exportbestand

/data/geac/prefixRCH09123log.txt naam logbestand

278.8.5 Toon geblokkeerde bestellingen

Toon geblokkeerde bestellingen: Selecteer deze optie voor een overzicht van geblokkeerde bestellingen. Er wordt een overzichtsscherm getoond:

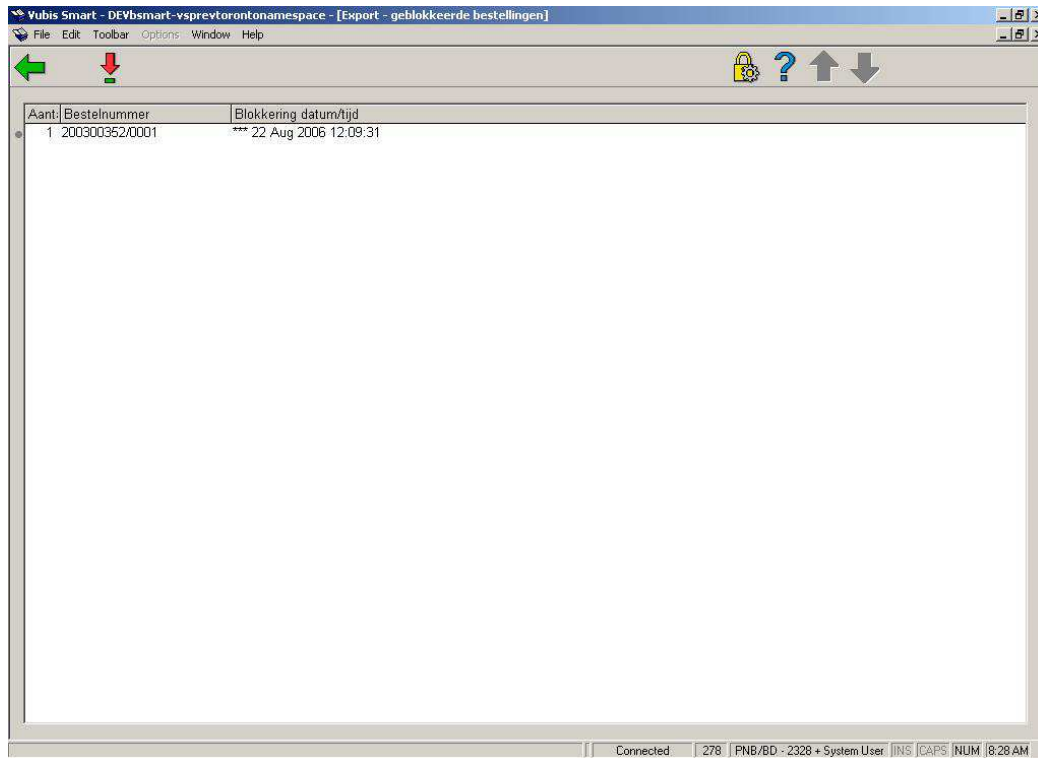

Selecteer een bestelling om de details te bekijken. Dit brengt u op een AFO 211 scherm.

278.9 Export ontvangsten

Gebruik deze optie om bestelgegevens te exporteren uit de bestelmodule.

Nadat u deze optie heeft gekozen wordt een overzichtsscherm getoond waarop al eerdere exports kunnen staan:

Nr	Run ID	Opgehaald	Output	Aantal bestellingen	Aantal ontvangsten	Aantal fouten	Start batch	Beeindig batch
1	2	16 Aug 2006 17:59:34	16 Aug 2006 17:59:34	1	3	0		
2	1	16 Aug 2006 17:47:07	16 Aug 2006 17:47:07	0	0	0		

Het systeem toont de laatste 200 export runs.

Opties op het scherm

Creëer een nieuwe export: Hiermee kunt u een nieuw exportbestand aanmaken. De selectie kan beperkt worden op bestelnummers, budgetten of leveranciers. Bestellingen van uitgesloten budgetten worden ook genegeerd. Vervolgens schakelt het systeem door naar het standaard scherm voor het uitvoeren van processen (online, batch of memory).

Bekijk details van het rapport: Selecteer een eerdere export en dan deze optie om de details te bekijken. Zie verder paragraaf 278.9.1.

Formaat parameters: Kies deze optie om de algemene parameters te bekijken. Zie verder paragraaf 278.9.2

Creëer opnieuw het export-bestand: Selecteer een eerdere export en dan deze optie om de output voor deze export opnieuw te genereren.

Ontvangst bestelling export systeem parameters: Dit geeft toegang tot de parameters op systeem niveau. Zie verder paragraaf 278.9.3.

Print export-rapport: Selecteer een eerdere export en dan deze optie om een rapport te printen. Het systeem schakelt door naar het standaard scherm voor het genereren van output.

278.9.1 Bekijk details van het rapport

Bekijk details van het rapport: Selecteer een eerdere export en dan deze optie om de details te bekijken.

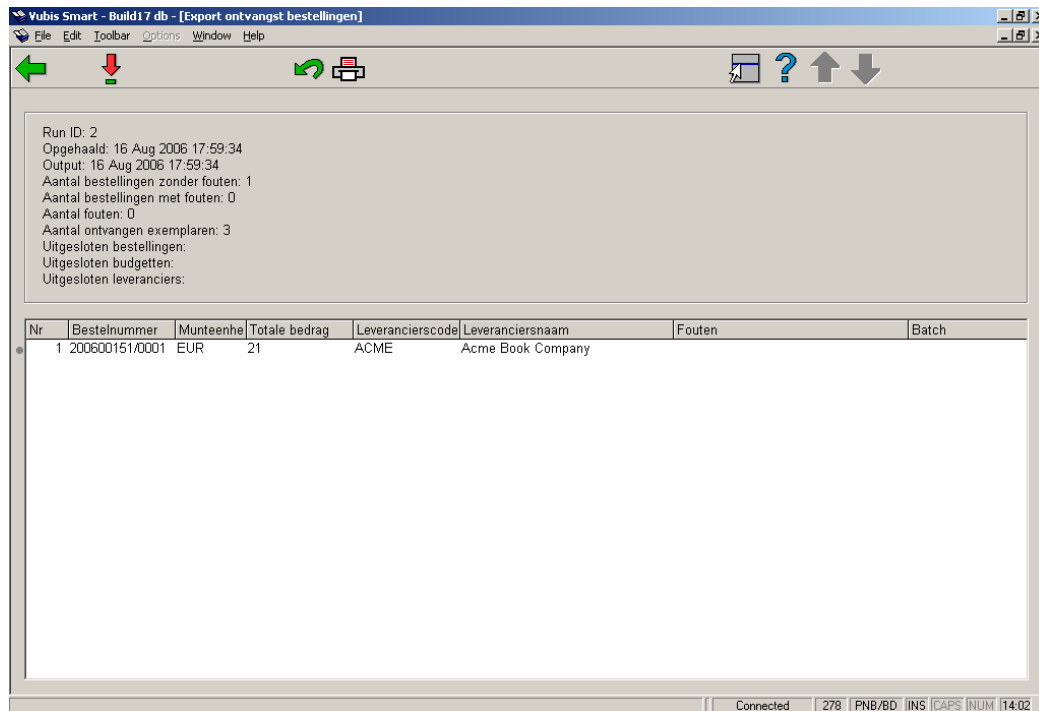

Opties op het scherm

Details ontvangst bestelling: Selecteer een bestelling om de details te bekijken. Dit brengt u op een AFO 211 scherm.

Verwijder en blokkeer bestelling: Selecteer een bestelling en dan deze optie om geannuleerde bestellingen te blokkeren en verwijderen.

Print export-rapport: Selecteer een factuur en dan deze optie om een rapport te printen. Het systeem schakelt door naar het standaard scherm voor het genereren van output.

278.9.2 Formaat parameters

Formaat parameters: Kies deze optie om de algemene parameters te bekijken.

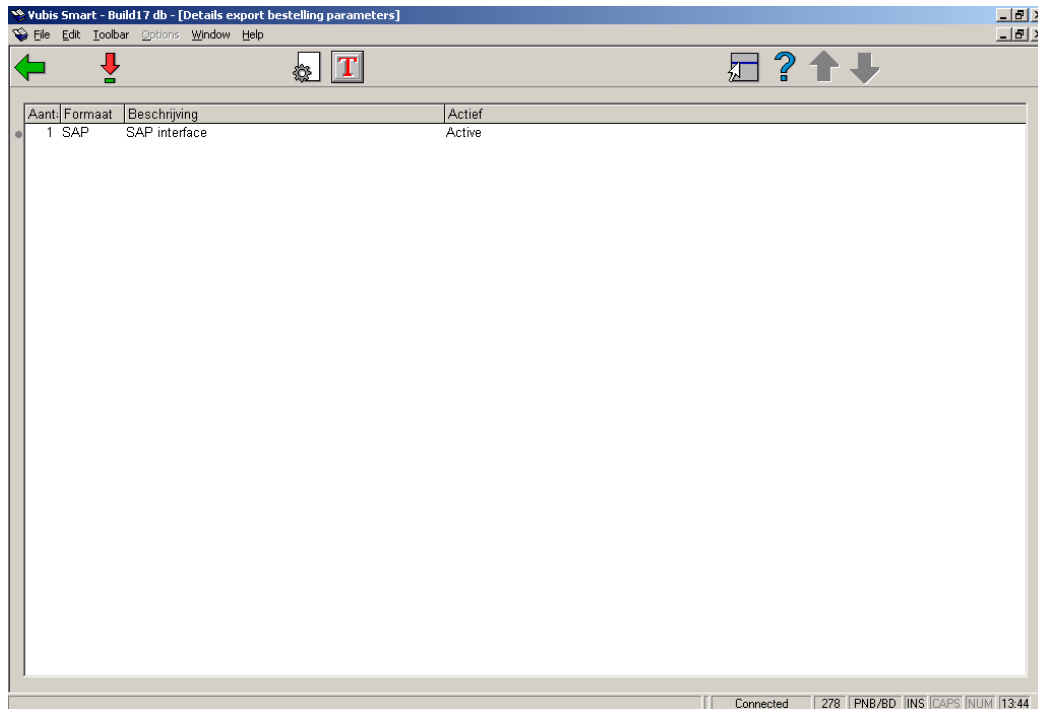

Op dit scherm staan de gedefinieerde formaten alsmede welke er actief is. Er kan maar 1 formaat tegelijk actief zijn.

Opties op het scherm

Activeer format: Selecteer een formaat en dan deze optie om het te activeren.

Batch referentie parameters: Selecteer een formaat en dan deze optie om de parameters te bekijken/wijzigen. Zie verder paragraaf 278.9.2.1.

Batch referentie test sequentie: Dit geeft in test de volgorde van batch nummers.

278.9.2.1 Batch referentie parameters

Batch referentie parameters: Selecteer een formaat en dan deze optie om de parameters te bekijken/wijzigen.

Batch referentie - parameters

Prefix

Sequentie-type

Numerisch

Alfanumerisch

Beginwaarde

Eindwaarde

Actuele waarde

In gebruik

Sequentie-type

Numerisch

Alfanumerisch

Startwaarde

Huidige waarde

In gebruik

Suffix

Aantal records per batch

Nieuwe batch als leverancier wordt gewijzigd

opslaan als

OK

Annuleer

Help

Velden op het scherm

Prefix: Vaste waarde gebruikt als onderdeel van elk batch nummer

Sequentie type: Moet numeriek of alfanumeriek zijn.

- Alfanumerieke waarde zijn A-Z en 0-9
- Numerieke waarden zijn alleen 0-9

Beginwaarde: Beginwaarde voor het batch referentie volgnummer.

Eindwaarde: Maximale waarde voor elk batch referentie volgnummer. Als deze wordt bereikt zal het volgnummer weer naar de beginwaarde worden gezet.

Actuele waarde: Dit is de huidige waarde van het batch referentie volgnummer. Dit wordt normaliter op de eindwaarde gezet bij installatie, zodat bij de eerste export de beginwaarde wordt gebruikt. Vervolgens verandert deze bij elke export. Men kan deze waarden veranderen nadat exports hebben plaatsgevonden. Het meest waarschijnlijke tijdstip hiervoor is aan het eind van het (financiële) jaar, om daarna weer bij 1 te beginnen.

Voorbeeld

Beginwaarde = 1 Eindwaarde = 52 Actuele waarde = 52

In gebruik: Geef aan of deze parameters in gebruik zijn of niet.

Onderstaande velden slaan alleen op het hoogste niveau van batch referentie volgnummer.

Aantal records per batch: Aantal op te nemen records voor elke batch.

Nieuwe batch als leverancier wordt gewijzigd: Als dit is aangevinkt wordt er een nieuwe batch gestart wanneer er een andere leverancier wordt gevonden, ook als het maximum aantal records nog niet is bereikt.

278.9.3 Ontvangst bestelling export systeem parameters

Ontvangst bestelling export systeem parameters: Dit geeft toegang tot de parameters op systeem niveau.

Details export bestelling System parameters

ID van de 'run'

Padnaam

Bestandsnaam prefix

Bestandsnaam suffix

Bewaar export-bestand op server

Testen van verplichte velden noodzakelijk

BTW-code

Crediteur-nummer

OK

Annuleer

Help

Voer de benodigde gegevens in en klik op **OK**.

Bestandsnamen bestaan uit een code alsmede de Bestelmodule meta-instelling om er voor te zorgen dat de bestandsnamen uniek zijn, onafhankelijk van prefix, suffix en padnaam.

Code	Bestandstype
PO	Bestellingen
RC	Ontvangsten
CN	Annuleringen

Bestandsnaam formaat

pad prefix code meta-instelling runid suffix

Voorbeeld

/data/geac/prefixRCH09123.txt

Waar

pad	/data/geac
prefix	prefix
RC	code voor ontvangsten
H09	meta instelling
.txt	suffix

Het uitgevoerde logbestand zal dezelfde constructie voor bestandsnamen gebruiken, alleen zal het woord 'log' worden toegevoegd na het onderdeel 'runid'.

Voorbeeld

/data/geac/prefixRCH09123.txt naam exportbestand

/data/geac/prefixRCH09123log.txt naam logbestand

278.10 Export annuleringen

Gebruik deze optie om bestelgegevens te exporteren uit de bestelmodule.

Nadat u deze optie heeft gekozen wordt een overzichtsscherm getoond waarop al eerdere exports kunnen staan:

Nr	Run ID	Opgehaald	Output	Aantal bestellingen	Aantal annuleringen	Aantal fouten	Start batch	Beendig batch
1	3	05 Sep 2006 12:25:13	05 Sep 2006 12:25:13	373	1309	0		
2	2	05 Sep 2006 12:16:28	05 Sep 2006 12:16:28	0	0	0		
3	1	16 Aug 2006 17:47:37	16 Aug 2006 17:47:37	0	0	0		

Het systeem toont de laatste 200 export runs.

Opties op het scherm

Creëer een nieuwe export: Hiermee kunt u een nieuw exportbestand aanmaken. De selectie kan beperkt worden op bestelnummers, budgetten of leveranciers. Bestellingen van uitgesloten budgetten worden ook genegeerd. Vervolgens schakelt het systeem door naar het standaard scherm voor het uitvoeren van processen (online, batch of memory).

Bekijk details van het rapport: Selecteer een eerdere export en dan deze optie om de details te bekijken. Zie verder paragraaf 278.10.1.

Formaat parameters: Kies deze optie om de algemene parameters te bekijken. Zie verder paragraaf 278.10.2

Creëer opnieuw het export-bestand: Selecteer een eerdere export en dan deze optie om de output voor deze export opnieuw te genereren.

Annulering bestelling export systeem parameters: Dit geeft toegang tot de parameters op systeem niveau. Zie verder paragraaf 278.10.3.

Print export-rapport: Selecteer een eerdere export en dan deze optie om een rapport te printen. Het systeem schakelt door naar het standaard scherm voor het genereren van output.

278.9.1 Bekijk details van het rapport

Bekijk details van het rapport: Selecteer een eerdere export en dan deze optie om de details te bekijken.

Run ID: 3
Opgehaald: 05 Sep 2006 12:25:13
Output: 05 Sep 2006 12:25:13
Aantal bestellingen zonder fouten: 373
Aantal bestellingen met fouten: 0
Aantal fouten: 0
Aantal geannuleerde items: 1309
Uitgesloten bestellingen:
Uitgesloten budgetten:
Uitgesloten leveranciers:

Nr	Bestelnummer	Munteenheid	Totale bedrag	Leverancierscode	Leveranciersnaam	Fouten	Batch
1	1	FL	90	INDEX	INDEX International Booksellers		
2	2	FL	80	INDEX	INDEX International Booksellers		
3	9600015	EUR	0	HEI	Heinen		
4	9600021	EUR	53	VUGA	Elsevier Information		
5	9600024	CDN	120	VAM	NV VAM		
6	9600027	EUR	54.5	VAM	NV VAM		
7	9600030	EUR	25.95		Boekhandel Het Hooghuis		
8	9600032	EUR	10	STAN	Standaard Uitgeverij		
9	9600034	EUR	5	SCDLO	Staring Centrum @ Instituut voor O		
10	9600037	EUR	10	LI	Librairie des musées ²		
11	9600052	EUR	20.3	STAN	Standaard Uitgeverij		
12	9600053	EUR	31	VAM	NV VAM		
13	79982002	EUR	20		Loomans, M.		
14	200100005	FL	22.5	INDEX	INDEX International Booksellers		
15	200100007	FL	339.5	WTB	Waltman technische boekhandel		
16	200100008	FL	199.75	HEI	Heinen		
17	200100009	FL	143.8	HEI	Heinen		
18	200100011	FL	90	HEI	Heinen		
19	200100012	FL	45	HEI	Heinen		
20	200100013	FL	20	HEI	Heinen		
21	200100015	FL	70	HEI	Heinen		

Connected | 278 | PNB/BD | JNS | CAPS | NUM | 14:11

Opties op het scherm

Details ontvangst bestelling: Selecteer een bestelling om de details te bekijken. Dit brengt u op een AFO 211 scherm.

Verwijder en blokkeer bestelling: Selecteer een bestelling en dan deze optie om geannuleerde bestellingen te blokkeren en verwijderen.

Print export-rapport: Selecteer een factuur en dan deze optie om een rapport te printen. Het systeem schakelt door naar het standaard scherm voor het genereren van output.

278.9.2 Formaat parameters

Formaat parameters: Kies deze optie om de algemene parameters te bekijken.

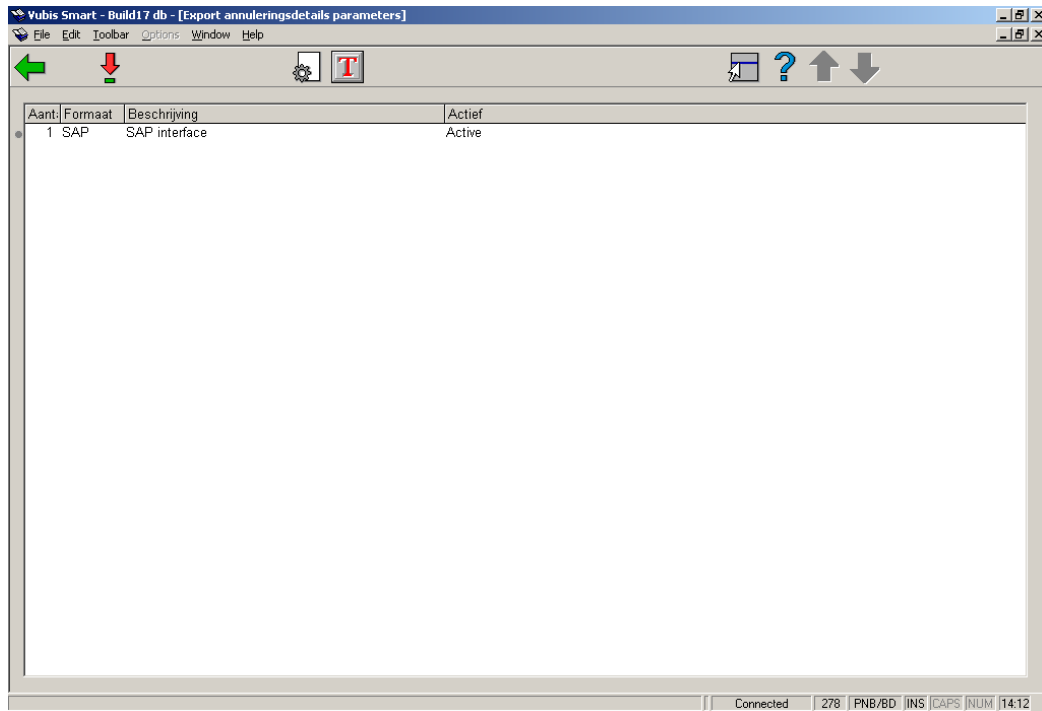

Op dit scherm staan de gedefinieerde formaten alsmede welke er actief is. Er kan maar 1 formaat tegelijk actief zijn.

Opties op het scherm

Activeer format: Selecteer een formaat en dan deze optie om het te activeren.

Batch referentie parameters: Selecteer een formaat en dan deze optie om de parameters te bekijken/wijzigen. Zie verder paragraaf 278.10.2.1.

Batch referentie test sequentie: Dit geeft in test de volgorde van batch nummers.

278.10.2.1 Batch referentie parameters

Batch referentie parameters: Selecteer een formaat en dan deze optie om de parameters te bekijken/wijzigen.

Batch referentie - parameters

Prefix

Sequentie-type

Numerisch

Alfanumerisch

Beginwaarde

Eindwaarde

Actuele waarde

In gebruik

Sequentie-type

Numerisch

Alfanumerisch

Startwaarde

Huidige waarde

In gebruik

Suffix

Aantal records per batch

Nieuwe batch als leverancier wordt gewijzigd

opslaan als

OK

Annuleer

Help

Velden op het scherm

Prefix: Vaste waarde gebruikt als onderdeel van elk batch nummer

Sequentie type: Moet numeriek of alfanumeriek zijn.

- Alfanumerieke waarde zijn A-Z en 0-9
- Numerieke waarden zijn alleen 0-9

Beginwaarde: Beginwaarde voor het batch referentie volgnummer.

Eindwaarde: Maximale waarde voor elk batch referentie volgnummer. Als deze wordt bereikt zal het volgnummer weer naar de beginwaarde worden gezet.

Actuele waarde: Dit is de huidige waarde van het batch referentie volgnummer. Dit wordt normaliter op de eindwaarde gezet bij installatie, zodat bij de eerste export de beginwaarde wordt gebruikt. Vervolgens verandert deze bij elke export. Men kan deze waarden veranderen nadat exports hebben plaatsgevonden. Het meest waarschijnlijke tijdstip hiervoor is aan het eind van het (financiële) jaar, om daarna weer bij 1 te beginnen.

Voorbeeld

Beginwaarde = 1 Eindwaarde = 52 Actuele waarde = 52

In gebruik: Geef aan of deze parameters in gebruik zijn of niet.

Onderstaande velden slaan alleen op het hoogste niveau van batch referentie volgnummer.

Aantal records per batch: Aantal op te nemen records voor elke batch.

Nieuwe batch als leverancier wordt gewijzigd: Als dit is aangevinkt wordt er een nieuwe batch gestart wanneer er een andere leverancier wordt gevonden, ook als het maximum aantal records nog niet is bereikt.

278.10.3 Annulering bestelling export systeem parameters

Annulering bestelling export systeem parameters: Dit geeft toegang tot de parameters op systeem niveau.

Export annuleringsdetails System parameters

ID van de 'run'

Padnaam

Bestandsnaam prefix

Bestandsnaam suffix

Bewaar export-bestand op server

Testen van verplichte velden noodzakelijk

BTW-code

Crediteur-nummer

OK

Annuleer

Help

Voer de benodigde gegevens in en klik op **OK**.

Bestandsnamen bestaan uit een code alsmede de Bestelmodule meta-instelling om er voor te zorgen dat de bestandsnamen uniek zijn, onafhankelijk van prefix, suffix en padnaam.

Code	Bestandstype
PO	Bestellingen
RC	Ontvangsten
CN	Annuleringen

Bestandsnaam formaat

pad prefix code meta-instelling runid suffix

Voorbeeld

/data/geac/prefixRCH09123.txt

Waar

pad	/data/geac
prefix	prefix
RC	code voor ontvangsten
H09	meta instelling
.txt	suffix

Het uitgevoerde logbestand zal dezelfde constructie voor bestandsnamen gebruiken, alleen zal het woord 'log' worden toegevoegd na het onderdeel 'runid'.

Voorbeeld

/data/geac/prefixRCH09123.txt naam exportbestand

/data/geac/prefixRCH09123log.txt naam logbestand

278.11 Import financiële details budget

Deze optie stelt de gebruiker in staat een bestand in te lezen met een overzicht van de budgetstanden uit een extern financieel systeem. De gegevens worden niet gevalideerd tijdens het inlezen. De bestandsnaam en datum worden opgeslagen samen met de budget gegevens.

Nadat u deze optie heeft gekozen wordt een overzichtsscherm getoond waarop al eerdere imports kunnen staan:

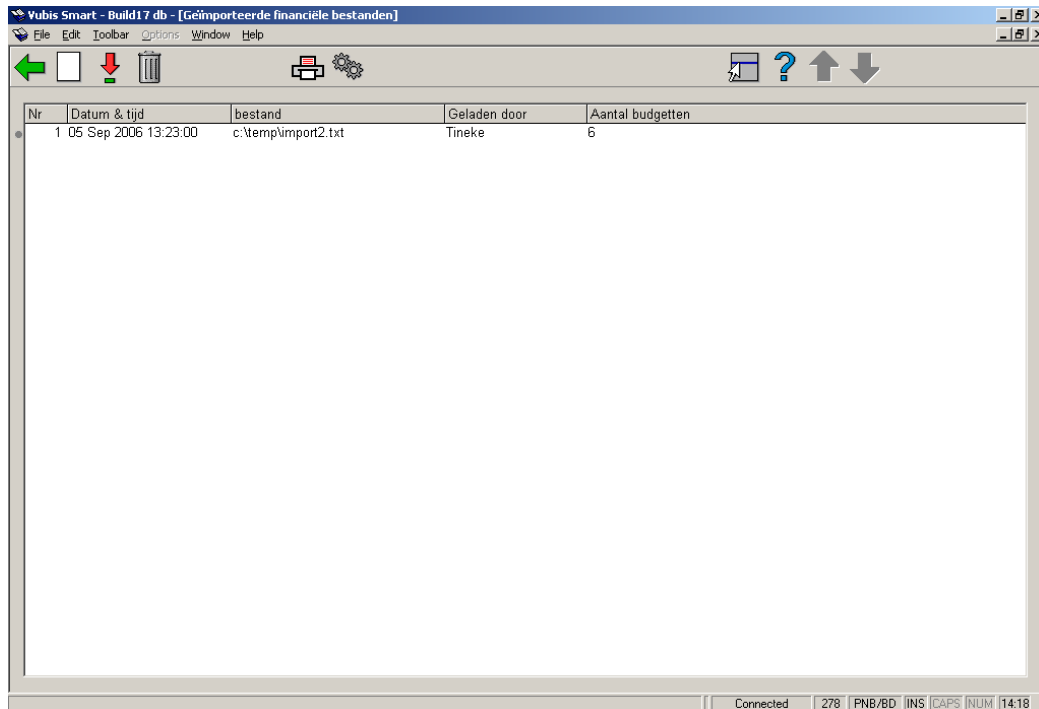

Opties op het scherm

Doe een nieuwe import: Hiermee start u een nieuwe import run. Zie verder paragraaf 278.11.1.

Bekijk details geïmporteerd bestand: Selecteer een eerdere import en dan deze optie om de details te bekijken. Zie verder paragraaf 278.11.2.

Schrap geïmporteerd bestand: Selecteer een bestand en dan deze optie om het te verwijderen. Het systeem zal om bevestiging vragen.

Print import bestand rapport: Selecteer een eerdere import en dan deze optie om een rapport te printen. Het systeem schakelt door naar het standaard scherm voor het genereren van output.

Import systeem parameters: Dit geeft toegang tot de parameters op systeem niveau. Zie verder paragraaf 278.11.3.

278.11.1 Een nieuwe import uitvoeren

Doe een nieuwe import: Hiermee start u een nieuwe import run. Er wordt een invoerscherm getoond:

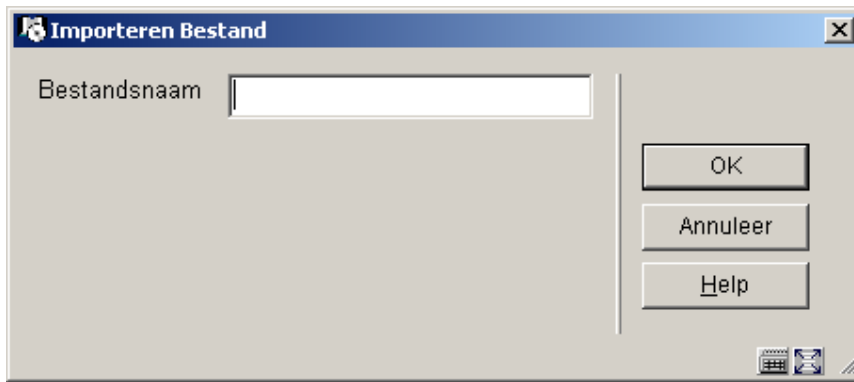

Voer de naam van het bestand in (zonder pad) dat geladen moet worden. Het default pad is C:\temp voor het juiste file, maar dit kunt u via de parameter optie aanpassen.

De ingevoerde gegevens zullen niet worden gevalideerd. Elk binnenkomend record wordt gecontroleerd om te kijken of dit het juiste aantal velden bevat en of de bedragen velden uitsluitend numerieke tekens bevatten.

Als de ingevoerde bestandsnaam niet wordt gevonden, wordt er een foutboodschap getoond.

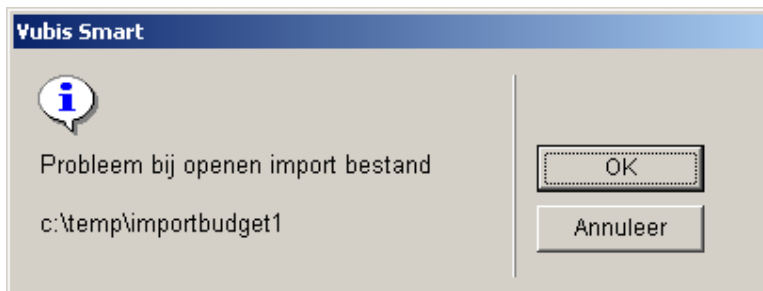

Let op

De budget codes in het geïmporteerde bestand kunnen overeenkomen met bestaande budget codes, maar dat is niet noodzakelijk. De geïmporteerde budgetgegevens zijn niet direct gerelateerd aan de budgetten die in AFO 243 worden getoond. Er is geen koppeling tussen beiden. De import is alleen bedoeld om gegevens van het financiële systeem binnen Vubis Smart te tonen. Normaal gesproken moeten de budget codes natuurlijk wel overeenkomen.

278.11.1.1 Import bestand formaat

Algemene informatie:

- ASCII

- tab delimited velden
- <CR> aan het eind van elk record
- prijs: decimaal notatie is een "punt"
- datum notatie: jjjjmdd

Record layout

Veld naam	Type	Omschrijving
Code	Alfanumeriek	Budget code
Naam	Alfanumeriek	Budget naam
Toewijzing	Bedrag	Totale toewijzing
Verplichting	Bedrag	Actuele totaal van verplichtingen voor openstaande bestellingen
Uitgaven	Bedrag	Actuele totaal van betaalde bedragen voor ontvangen bestellingen
Extractie Datum	Datum	Extractie datum van deze bedragen
Noten	Alfanumeriek	Vrij tekstveld voor opmerkingen

let op

De naam van de ingelogde gebruiker en de systeemdatum worden geladen samen met de gegevens uit het bestand.

Alle ingelezen bestanden kunnen worden getoond via het icoon  op het overzichtsscherm van gedefinieerde budgetten (binnen AFO 243)

Vubis Smart - Build17 db - [BEHEER BUDGETINFORMATIE - dspl.: 2006]

File Edit Toolbar Options Window Help

← □ ↓ 🗑️ 🖨️ AFO ↺ ✓ 🌐 📅 31 📊

Nr	Budget	Verwoording	Boekh.	Verpl.	Selecties	Saldo
1	2800.6	BDK boeken	11453.54	2921.43	0.00	8532.11
2	16/22	testpatch	205458.98	4670.69	0.00	200788.29
3	AL	Boeken voor Agréne	10000.00	0.00	0.00	10000.00
4	Ahead	Ahead for 2005	5000.00	166.85	0.00	4833.15
5	BD/LIV	Livres	0.00	0.00	0.00	0.00
6	BO1	Books-Heinen	1000.00	3.70	0.00	996.30
7	BO6	Books-Supplier6	100987.00	66.98	0.00	100920.02

Alle eerder ingelezen bestanden worden op een overzichtsscherm getoond. Er kan gebladerd worden in de lijst. Tevens is het mogelijk oudere bestanden te verwijderen.

278.11.2 Bekijk details geïmporteerd bestand

Bekijk details geïmporteerd bestand: Selecteer een eerdere import en dan deze optie om de details te bekijken.

Vubis Smart - Build17 db - [Geïmporteerde financiële details]

File Edit Toolbar Options Window Help

← 🖨️ ? ↑ ↓

Nr	Budget	Omschrijving	Toewijzing	Verplichting	Uitgaven	Saldo	Extractie datum	Noten
1	34501/452002	SAP fund 1	27500	1999.25	61500.12	-35999.37	15 May 2006	
2	34501/452002	SAP fund 2	17500	1300.75	7500.12	8699.13	15 May 2006	new fund from May 2006
3	34504/452002	SAP fund 3	6790	1000	2300	3490	15 May 2006	
4	34504/452002	SAP fund 4	7500	1300.75	2500.12	3699.13	15 May 2006	nothing special to say
5	34505/452002	SAP fund 5	12000	3520.89	1270.89	7208.22	10 May 2006	
6	34505/452002	SAP fund 6	10100	7300.75	8537.12	-5737.87	15 May 2006	

Connected | 278 | FNB/BD | INS | CAPS | NUM | 14:38

Vanaf dit scherm kunt u het geïmporteerde bestand printen. Het systeem schakelt door naar het standaard scherm voor het genereren van output. Dit geeft hetzelfde resultaat als de optie **Print import bestand rapport** op het overzichtsscherm.

278.11.3 Import systeem parameters

Import systeem parameters: Dit geeft toegang tot de parameters op systeem niveau. Er wordt een invoerscherm getoond:

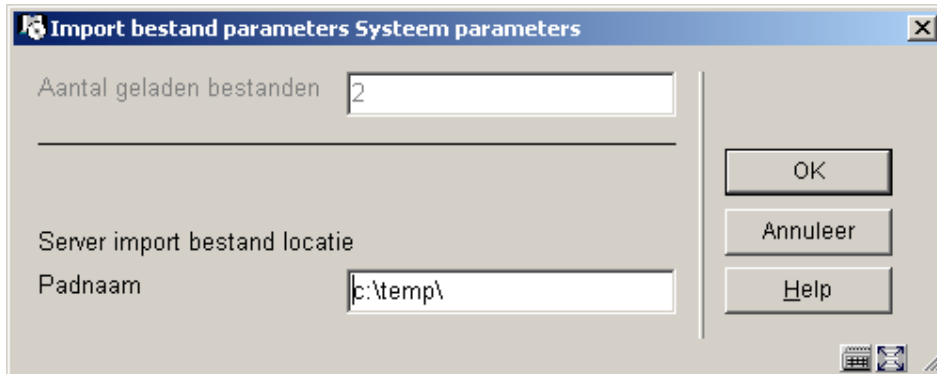

Hier kunt u het pad opgeven voor de te importeren bestanden.

- **Document control - Change History**

Version	Date	Change description	Author
1.0	unknown	creation	
2.0	August 2006	updates for release 2.4.1 build 17	